

住宅資訊統計彙報

Housing Statistics

民國 103 年第 3 季
3rd Quarter, 2014

委託單位：內政部營建署

Construction and Planning Agency, Ministry of the Interior

規劃單位：財團法人國土規劃及不動產資訊中心

Institute for Physical Planning and Information

中華民國 103 年 12 月

12/2014

目錄

| | |
|------------------------------|----|
| 前言 | 1 |
| 凡例 | 3 |
| 壹、綜合說明 | 7 |
| 貳、提要分析 | 15 |
| 一、人口家戶與住宅數量動態..... | 15 |
| 二、交易課稅動態..... | 35 |
| 三、住宅金融動態..... | 43 |
| 四、住宅補貼動態..... | 55 |
| 參、住宅資訊統計季報表 | 63 |
| 一、人口家戶..... | 65 |
| 表 1-1-1 家戶數量季報表 | 67 |
| 表 1-2-1 人口數量季報表 | 68 |
| 表 1-3-1 低收入戶與中低收入戶季報表 | 69 |
| 表 1-3-2 身心障礙者及原住民人數季報表 | 70 |
| 表 1-3-3 65 歲以上人口與家戶季報表 | 71 |
| 二、住宅供給..... | 73 |
| 表 2-1-1 住宅存量季報表 | 75 |
| 表 2-1-2 核發住宅建造執照季報表 | 76 |
| 表 2-1-3 核發住宅使用執照季報表 | 77 |
| 表 2-1-4 住宅開工季報表 | 78 |
| 三、交易課稅..... | 79 |
| 表 3-1-1 建物所有權登記季報表 | 81 |
| 表 3-2-1 房地產交易課稅季報表 | 82 |
| 四、住宅價格..... | 83 |
| 表 4-1-1 法院拍定成屋季報表 | 85 |
| 五、住宅金融..... | 87 |
| 表 5-1-1 住宅建築貸款餘額季報表 | 89 |
| 表 5-2-1 購置住宅貸款餘額季報表 | 90 |
| 表 5-2-2 購置住宅貸款利率季報表 | 91 |

| | |
|---|-----------|
| 表 5-2-3 購置住宅貸款違約狀況季報表 | 92 |
| 六、住宅補貼..... | 93 |
| 表 6-1-1 整合住宅補貼資源實施方案補貼戶數季報表 | 95 |
| 表 6-1-2 青年安心成家方案補貼戶數季報表 | 96 |
| 肆、住宅資訊統計年報表 | 97 |
| 表 1-1-2 102 年度家戶結構年報表 | 99 |
| 表 1-1-2 102 年度家戶結構年報表(續完)..... | 100 |
| 表 1-3-4 102 年度下半年列冊獨居老人半年報表 | 101 |
| 表 1-3-5 102 年度原住民家戶數年報表 | 102 |
| 表 1-4-1 102 年度家庭所得年報表 | 103 |
| 表 1-4-2 102 年度住宅權屬年報表 | 104 |
| 表 2-1-5 102 年度住宅居住水準年報表 | 105 |
| 表 2-2-1 102 年度各機關(構)管理住宅用地年報表 | 106 |
| 表 2-2-2 102 年度公有非公用住宅用地年報表 | 107 |
| 表 2-2-3 102 年度都市地價指數半年報表 | 108 |
| 表 6-1-3 102 年度整合住宅補貼資源實施方案購置住宅貸款利息補貼 申請狀況年報表..... | 109 |
| 表 6-1-4 102 年度整合住宅補貼資源實施方案修繕住宅貸款利息補貼 申請狀況年報表..... | 110 |
| 表 6-1-5 102 年度整合住宅補貼資源實施方案租金補貼申請狀況年報 表..... | 111 |
| 表 6-2-1 102 年度整合住宅補貼資源實施方案購置住宅貸款利息補貼 申請戶數年報表-按身分別及性別分..... | 112 |
| 表 6-2-2 102 年度整合住宅補貼資源實施方案修繕住宅貸款利息補貼 申請戶數-按身分別及性別分..... | 117 |
| 表 6-2-3 102 年度整合住宅補貼資源實施方案租金補貼申請戶數年報表- 按身分別及性別分..... | 122 |
| 表 6-3-1 102 年度整合住宅補貼資源實施方案購置住宅貸款利息補貼 核准戶數-按身分別及性別分..... | 127 |
| 表 6-3-2 102 年度整合住宅補貼資源實施方案修繕住宅貸款利息補貼 核准戶數-按身分別及性別分..... | 132 |
| 表 6-3-3 102 年度整合住宅補貼資源實施方案租金補貼核准戶數-按身 分別及性別分..... | 137 |
| 表 6-4-1 102 年度整合住宅補貼資源實施方案補貼戶數年報表 | 142 |
| 表 6-4-2 102 年度青年安心成家方案補貼戶數年報表 | 143 |

| | |
|-------------------|-----|
| 伍、附錄..... | 145 |
| 一、編製說明..... | 145 |
| 二、住宅金融表單附錄說明..... | 157 |

表目錄

| | | |
|------|--|----|
| 表 1 | 民國 103 年第 3 季全國住宅資訊統計摘要表 | 8 |
| 表 2 | 民國 102 年全國住宅資訊統計年資料摘要表 | 9 |
| 表 3 | 民國 103 年第 3 季新北市住宅資訊統計摘要表 | 10 |
| 表 4 | 民國 103 年第 3 季臺北市住宅資訊統計摘要表 | 11 |
| 表 5 | 民國 103 年第 2 季臺中市住宅資訊統計摘要表 | 12 |
| 表 6 | 民國 103 年第 3 季臺南市住宅資訊統計摘要表 | 13 |
| 表 7 | 民國 103 年第 3 季高雄市住宅資訊統計摘要表 | 14 |
| 表 8 | 家戶與住宅數量表 | 16 |
| 表 9 | 民國 103 年第 3 季家戶與住宅數量變動表 | 17 |
| 表 10 | 低收入戶與中低收入戶表 | 20 |
| 表 11 | 民國 103 年第 3 季低收入戶與中低收入戶變動表 | 21 |
| 表 12 | 身心障礙者及原住民人數表 | 24 |
| 表 13 | 民國 103 年第 3 季身心障礙者及原住民人數變動表 | 25 |
| 表 14 | 65 歲以上人口與家戶表 | 28 |
| 表 15 | 民國 103 年第 3 季 65 歲以上人口與家戶變動表 | 29 |
| 表 16 | 住宅建造執照宅數、住宅使用執照宅數、住宅開工宅數表 | 32 |
| 表 17 | 民國 103 年第 3 季住宅建造執照宅數、住宅使用執照宅數、住宅開工宅 數變動表 | 33 |
| 表 18 | 交易數量表 | 36 |
| 表 19 | 民國 103 年第 3 季交易數量變動表 | 37 |
| 表 20 | 交易課稅表 | 40 |
| 表 21 | 民國 103 年第 3 季交易課稅數量變動表 | 41 |
| 表 22 | 住宅建築貸款表 | 44 |
| 表 23 | 民國 103 年第 3 季住宅建築貸款變動表 | 45 |
| 表 24 | 購置住宅貸款表 | 48 |
| 表 25 | 民國 103 年第 3 季購置住宅貸款變動表 | 49 |
| 表 26 | 購置住宅貸款違約狀況表 | 52 |
| 表 27 | 民國 103 年第 3 季購置住宅貸款違約狀況變動表 | 53 |
| 表 28 | 整合住宅補貼資源實施方案正接受補貼各月平均戶數表 | 56 |
| 表 29 | 民國 103 年第 3 季整合住宅補貼資源實施方案正接受補貼各月平均戶數 變動表 | 57 |
| 表 30 | 青年安心成家方案正接受補貼各月平均戶數表 | 60 |
| 表 31 | 民國 103 年第 3 季青年安心成家方案正接受補貼各月平均戶數變動表 | 61 |

圖目錄

| | | |
|------|---|----|
| 圖 1 | 家戶與住宅數量趨勢圖 | 18 |
| 圖 2 | 低收入戶與中低收入戶趨勢圖 | 22 |
| 圖 3 | 身心障礙者與原住民人數趨勢圖 | 26 |
| 圖 4 | 65 歲以上人口與家戶趨勢圖 | 30 |
| 圖 5 | 住宅建造執照宅數、住宅使用執照宅數與住宅開工宅數趨勢圖 | 34 |
| 圖 6 | 建物所有權第一次登記與建物所有權買賣移轉登記趨勢圖 | 38 |
| 圖 7 | 買賣契稅件數與土地增值稅件數趨勢圖 | 42 |
| 圖 8 | 住宅建築貸款趨勢圖 | 46 |
| 圖 9 | 購置住宅貸款趨勢圖 | 50 |
| 圖 10 | 購置住宅貸款違約狀況趨勢圖 | 54 |
| 圖 11 | 整合住宅補貼資源實施方案購置住宅貸款利息補貼、修繕住宅貸款利息 補貼與租金補貼趨勢圖 | 58 |
| 圖 12 | 青年安心成家方案購置住宅貸款利息補貼與租金補貼趨勢圖 | 62 |

前言

為提供民眾購屋、業者投資及政府決策之參考，內政部營建署自 80 年度起依據行政院 80 年 7 月 5 日臺（80）內 22104 號函核定之「建立住宅資訊系統實施要點」，每年定期彙整及分析各有關機關提出之資料，並出版「住宅資訊統計彙報」，深獲各界好評。

基於近年來國內外社會及經濟情勢快速變遷，並為配合 94 年 5 月 24 日行政院核定之「整體住宅政策」中有關「加強住宅及不動產相關資訊的建置及發布」之政策內涵，內政部營建署於 94 年度委託「財團法人國土規劃及不動產資訊中心」辦理「檢討住宅資訊統計彙報及資料庫建置規劃」案，針對現行住宅資訊統計方式進行檢討分析及提出改善建議，並研提「住宅資訊統計季報」。

內政部營建署依據上開研究成果建議，研擬「建立住宅資訊系統實施要點」修正草案（含相關報表），於 95 年 2 月 20 日邀集各公務資料主管單位研商，並依據會議結論完成旨揭要點修正草案（含相關報表）後隨即報院。該草案經奉行政院秘書長 95 年 4 月 10 日院臺建字第 0950015806 號函示，由內政部營建署依據行政院經濟建設委員會 95 年 5 月 10 日都字第 0950001904 號函提示意見修正後，於 95 年 5 月 23 日以臺內營字第 0950802862 號函請各相關單位配合提供相關資料，並委託「財團法人國土規劃及不動產資訊中心」辦理季、年報之編製工作及於網站（原「住宅資訊統計網」）公告。

內政部營建署長期推動住宅及不動產資訊資料庫建置，為使不動產交易資訊透明化，讓民眾更加明瞭不動產相關訊息，復於 101 年整合地政司經管 ehouse 不動產交易服務網及營建署經管不動產價格 e 點通、住宅 e 化網、住宅資訊統計網等 4 大網站，整併建立為單一入口網「內政部不動產資訊平台」。同時，為配合該平台整合作業，季、年報自 102 年第 1 季起整合並改版為「住宅資訊統計彙報」；期藉由資訊 e 化，以迅速、精確、公開的方式，收集、彙整、分析並發布住宅統計相關資訊，提供更便捷的資訊呈現。

最新住宅資訊及歷年住宅資訊均於「內政部不動產資訊平台」網站公告，其網址為 <http://pip.moi.gov.tw/>。

新版住宅資訊統計彙報報表表單對照

| 住宅資訊統計季報表 | 表號 | 新版彙報資訊統計表 (102 年起) 表單名稱 | 表號 | 原彙報資訊統計表(98 年至 101 年) 表單名稱 |
|-----------|---------|----------------------------|-------------|---|
| | | | 人口家戶 | |
| | 表 1-1-1 | 家戶數量季報表 | 表 1-1-1 | 普通家戶數與戶籍登記戶數季報表 |
| | 表 1-2-1 | 人口數量季報表 | 表 1-1-3 | 人口數量變動季報表 |
| | 表 1-3-1 | 低收入戶與中低收入戶季報表 | 表 1-1-2 | 弱勢家戶數季報表 (低收入戶、身心障礙者人數、列冊需關懷之獨居老人人數、原住民家戶) |
| | 表 1-3-2 | 身心障礙者、原住民人數及災害救助人數季報表 | | |
| | 表 1-3-3 | 65 歲以上人口及家戶季報表 | | |
| | | 住宅供給 | | 住宅供給 |
| | 表 2-1-1 | 住宅存量季報表 | 表 2-1-1 | 住宅存量季報表 |
| | 表 2-1-2 | 核發住宅建造執照季報表 | 表 2-1-2a | 住宅流量季報表—建造執照 |
| | 表 2-1-3 | 核發住宅使用執照季報表 | 表 2-1-2b | 住宅流量季報表—使用執照 |
| | 表 2-1-4 | 住宅開工季報表 | 表 2-1-2c | 住宅流量季報表—拆除執照 |
| | | 交易課稅 | | 住宅市場 |
| | 表 3-1-1 | 建物所有權登記季報表 | 表 3-1-4 | 建物所有權登記季報表 |
| | 表 3-2-1 | 房地產交易課稅季報表 | 表 3-1-5 | 房地產交易課稅情形季報表 |
| | | 住宅價格 | | 住宅價格 |
| | 表 4-1-1 | 法院拍定成屋季報表 | 表 3-1-3 | 法院拍定成屋價位季報表 |
| | | 住宅金融 | | 住宅金融 |
| | 表 5-1-1 | 住宅建築貸款餘額季報表 | 表 4-3-1 | 住宅建築貸款餘額季報表 |
| | 表 5-2-1 | 購置住宅貸款餘額季報表 | 表 4-1-2 | 購置住宅貸款餘額季報表 |
| | 表 5-2-2 | 購置住宅貸款利率季報表 | 表 4-1-3 | 購置住宅貸款利率季報表 |
| | 表 5-2-3 | 購置住宅貸款違約狀況季報表 | 表 4-2-1 | 購置住宅貸款違約狀況季報表 |
| | | | 表 4-1-1 | 建築貸款餘額季報表 |
| | | 住宅補貼 | | 住宅補貼 |
| | 表 6-1-1 | 整合住宅補貼資源實施方案補貼戶數季報表 | 表 5-1-1 | 整合住宅補貼資源實施方案補貼戶數季報表 |
| | 表 6-1-2 | 青年安心成家方案補貼戶數季報表 | 表 5-1-2 | 青年安心成家方案補貼戶數季報表 |

| 住宅資訊統計年報表 | 表號 | 表單名稱 | 表號 | 表單名稱 |
|-----------|---------|-----------------|---------|--|
| | | 表 1-1-2 | 家戶結構年報表 | 表 1-1-4 |
| | 表 1-3-4 | 列冊獨居老人半年報表 | 表 1-1-2 | 弱勢家庭數年報表 (低收入戶、身心障礙者人數、列冊需關懷之獨居老人人數、原住民家戶) |
| | 表 1-3-5 | 原住民家戶數年報表 | | |
| | 表 1-4-1 | 家庭所得年報表 | 表 1-2-1 | 家庭所得年報表 |
| | 表 1-4-2 | 住宅權屬年報表 | 表 1-2-2 | 住宅權屬年報表 |
| | 表 2-1-5 | 住宅居住水準年報表 | 表 2-1-3 | 住宅居住水準年報表 |
| | 表 2-2-1 | 各機關(構)管理住宅用地年報表 | 表 2-2-1 | 各機關(構)管理住宅用地年報表 |
| | 表 2-2-2 | 公有非公用住宅用地年報表 | 表 2-2-2 | 公有非公用住宅用地年報表 |
| | 表 2-2-3 | 都市地價指數半年報表 | 表 2-2-3 | 都市地價指數半年報表 |

凡例

一、 資料期間

(一) 住宅資訊統計季報表

1. 季報表單內「第 4 季」表示為流量之資料，「第 4 季底」表示為存量之資料。
2. 季報表主要資料為季資料，標示為「民國 N 年第 1 季」、「民國 N 年第 2 季」、「民國 N 年第 3 季」、與「民國 N 年第 4 季」。若為存量性質之資料，如人口數，則表示於該季季底之存在數量。若為流量之資料，如新增人口數，則表示為在該季期間內所產生之數量。

(二) 住宅資訊統計年報表

1. 年報表若為存量性質之資料，則表示累積至該年年底之存在數量。若為流量之資料，則表示為在該年期間內所產生之數量。
2. 年報表部分表單受限於資料來源發布頻率，可能為半年資料或年資料。半年資料於第一季彙報時，以前一年之下半年資料呈現，標示為「民國 $(N-1)$ 年下半年」；於第二季、第三季彙報時，則以該年之上半年資料呈現，標示為「民國 N 年上半年」；於第四季彙報時，以該年之下半年資料呈現，標示為「民國 N 年下半年」。

二、 數字誤差

- (一) 由於四捨五入，本彙報係數之和與其總數或略有出入，不予調整。
- (二) 本刊所載數字，或因校訂修正而與前期數字有不同者，應以本期數字為準。

三、 單位

- (一) 本彙報各表單量測單位除於項目欄內括註外，皆於各表欄首右側寫明，並將資料來源標示於各表欄底。部分表單復於各表欄底下方增加註記，以說明該表單之運算方式與使用上之限制。
- (二) 本彙報所列度量衡單位，除「表 4-1-1 法院拍定成屋季報表」之面積採「坪」計算外，其餘各表一律採用公制。
- (三) 本彙報與家戶有關之單位，屬戶口者，以戶數 (Household) 表示；屬住宅者，以宅數 (Housing-Unit) 表示。

四、統計區域

各縣市之排序，在報表部分依照一般政府主計單位習慣排序，即先列出直轄市，再由北而南列出各縣，最後則是省轄市。另外在提要分析則依北北基宜、桃竹苗、中彰投、雲嘉南、高屏、花東及澎金馬區域之方式排序；至各區域內所包括之縣市，列述如下。

北北基宜：新北市、臺北市、基隆市、宜蘭縣

桃竹苗：桃園縣、新竹縣、新竹市、苗栗縣

中彰投：臺中市、彰化縣、南投縣

雲嘉南：雲林縣、嘉義縣、嘉義市、臺南市

高屏：高雄市、屏東縣

花東：花蓮縣、臺東縣

澎金馬：澎湖縣、金門縣、連江縣

五、符號

- (一) 「—」表示無數值，經統計但無數據。
- (二) 「——」表示無意義數值；雖有數值，但該數值無意義。
- (三) 「...」表示數值不明或尚未產生資料；雖有數值，但數據尚未公布或產生。
- (四) 「0」表示有數值，但數值不及半單位。
- (五) 「+」表示正數值，加於數據前，表示其為正數；習慣上省略。
- (六) 「-」表示負數值，加於數據前，表示其為負數。

六、表單備註與欄位說明

- (一) 關於表單欄位之名詞定義及相關統計運算方式，請參考欄位說明，其他關於解讀表單需注意之事項則於備註欄中標註。
- (二) 本彙報於民國 102 年第 1 季起改版，原彙報之「表 4-1-1 建築貸款餘額季報表」，已於民國 102 年第 1 季停止發布紙本資料，僅於網站後台做填報供資料檢核使用。
- (三) 本彙報住宅金融表單與中央銀行發布之消費貸款及建築貸款餘額報表之欄位定義涵蓋範圍不同，致所有銀行填報之數值不一，導致統計結果與央行公布之數值皆有出入之情況；有關各欄位差異之說明詳見附錄。
- (四) 自 101 年第 1 季起，住宅存量定義調整為： $(\text{房屋稅籍住宅類數量}) \times (\text{最近一期普查住宅數調整率})$ 。其中普查住宅數調整率= $(\text{最近一期人口及住宅普查中之臺閩地區住宅單位數}) \div (\text{普查年度年底之房屋稅籍住宅類數量}) \times 100\%$ ；其數值係每十年根據行政院主計總處人口及住宅普查調整之。目前該資料已回溯至 99 年第 4 季，後續

將會進行 89 年第 4 季至 99 年第 3 季之資料回溯；相關數據資料僅於網站上公布。

- (五) 自 101 年第 1 季起，新增「普通住戶數」。普通住戶數指以家庭份子為主體之共同生活戶，即在同一處所且共同生活之親屬及戶內受僱人、寄居人所組成之戶。各季普通住戶數為： $(\text{各季戶籍登記戶數}) \times (\text{最近一期普查普通住戶數調整率})$ 。普查普通住戶數調整率= $(\text{最近一期人口及住宅普查結果之普通住戶數}) \div (\text{普查年度年底之戶籍登記戶數}) \times 100\%$ ；此數值每十年依據人口及住宅普查調整之。自 101 年第 2 季起，普通住戶數更名為「普通家戶數」；目前資料已回溯至 89 年第 4 季，相關數據資料僅於網站上公布。
- (六) 自 102 年第 4 季起，為配合貸款實際撥用情形，如下欄位定義已修正；其詳細內容請參考彙報附錄之編製說明。
1. 表 5-1-1 住宅建築貸款餘額季報表之「本季住宅建築貸款核准金額」與「本季住宅建築貸款核准筆數」。
 2. 表 5-2-1 購置住宅貸款餘額季報表之「本季購置住宅貸款核准金額」與「本季購置住宅貸款承作筆數」。
- (七) 青年安心成家住宅補貼方案之辦理期程為 98~101 年，自 102 年度起已停止受理申請；惟因部分受補助戶之補助期限及還款期限尚未屆滿，本報告書自 102 年度起將僅呈現剩餘補貼及尚未償還完畢之戶數。另自 102 年起因無新增之申請及核准戶數資料，於民國 102 年第 2 季版本停止發布下列各表。
1. 表 6-1-6 青年安心成家方案購置住宅貸款利息補貼申請狀況年報表
 2. 表 6-1-7 青年安心成家方案租金補貼申請狀況年報表
 3. 表 6-2-4 青年安心成家方案購置住宅貸款利息補貼申請戶數-按身分別及性別分
 4. 表 6-2-5 青年安心成家方案租金補貼申請戶數-按身分別及性別分
 5. 表 6-3-4 青年安心成家方案購置住宅貸款利息補貼核准戶數-按身分別及性別分
 6. 表 6-3-5 青年安心成家方案租金補貼核准戶數-按身分別及性別分
- (八) 自 102 年起，為配合住宅法第四條所定之具特殊情形或身分，整合住宅補貼年報表已將原先使用之 8 種身分別修改為目前所使用之 12 種身分別。

七、 運算方式

(一) 住宅資訊統計季報表

1. 各原始資料為直接數值，其相較上季及前一年同季運算公式為(本季-上季)／上季*100 或(本季-去年同季)／去年同季*100；均以百分比表示之。
2. 各原始資料為百分比，其相較上一季數值之差異係以原百分比做相減，並均以百分點表示之。

(二) 住宅資訊統計年報表

1. 各原始資料為直接數值，其相較前一年差異之運算公式為(本年-去年)／去年*100，以百分比表示之。
2. 各原始資料為百分比，其相較前一年數值之差異係以原百分比做相減，並均以百分點表示之。

壹、綜合說明

民國 103 年第 3 季，全國普通家戶數為 7,828,598 戶，較上季增加 0.53%，較去年同季增加 1.26%。住宅存量總計 8,409,522 宅，較上季減少 0.02%，較去年同季增加 1.08%。住宅家戶比為 107.42%，較上季減少 0.59 個百分點，較去年同季減少 0.19 個百分點。

本季全國新增住宅建造執照核發 29,635 宅，較上季減少 13.68%，較去年同季減少 13.30%。本季全國新增住宅使用執照核發 21,308 宅，較上季減少 5.34%，較去年同季減少 7.42%。

交易課稅動態部分，本季全國建物所有權第一次登記數為 27,622 棟，較上季增加 11.00%，較去年同季減少 7.82%。本季全國建物所有權買賣移轉登記數為 76,466 棟，較上季減少 10.93%，較去年同季減少 20.49%。

住宅金融動態部分，本季度全國住宅建築貸款餘額約 1 兆 760.13 億元，較上季增加 3.08%，較去年同季增加 2.47%。本季全國住宅建築貸款核准金額則約 1,356.16 億元，較上季減少 1.79%，較去年同季減少 22.07%。

本季度全國購置住宅貸款餘額約 6 兆 3,257.09 億元，較上季增加 1.19%，較去年同季增加 6.15%。本季購置住宅貸款核准金額約 4,003.65 億元，較上季減少 8.69%，較去年同季減少 14.04%。

本季度購置住宅貸款總額約 6 兆 3,253.27 億元，較上季增加 3.01%，較去年同季增加 6.61%。本季度購置住宅貸款違約率為 0.16%，較上季增加 0.01 個百分點，較去年同季減少 0.03 個百分點。

住宅補貼動態部分，本季購置住宅貸款利息補貼，整合住宅補貼資源實施方案之各月平均補貼戶數為 13,520 戶，較上季增加 0.16%，較去年同季增加 9.14%。本季修繕住宅貸款利息補貼各月平均為 1,704 戶，較上季減少 0.27%，較去年同季增加 0.69%。本季租金補貼方面，整合住宅補貼資源實施方案之各月平均補貼戶數為 22,373 戶，較上季減少 3.57%，較去年同季減少 2.14%。

表1 民國 103 年第 3 季全國住宅資訊統計摘要表
Table 1 Taiwan Housing Statistics Summary, Q3 2014

| 類別 Category | 指標名稱 Index Name | 102Q3 | 102Q4 | 103Q1 | 103Q2 | 103Q3 | 相對 上季 (%) QoQ | 相對去 年同季 (%) QoQ | |
|---|---|---|------------|------------|------------|------------|------------------------|--------------------------|------|
| 人口 家戶 Households and Population | 人口數(人) Total Populations (Persons) | 23,356,588 | 23,373,517 | 23,379,594 | 23,392,036 | 23,410,280 | 0.08 | 0.23 | |
| | 戶籍登記戶數(戶) No. of Household Registration (Households) | 8,270,689 | 8,286,260 | 8,300,560 | 8,329,623 | 8,372,925 | 0.52 | 1.24 | |
| | 普通家戶數(戶) Family Household (Households) | 7,731,348 | 7,746,064 | 7,759,753 | 7,787,295 | 7,828,598 | 0.53 | 1.26 | |
| 住宅 供給 Housing Supply | 住宅存量(宅數) Housing Stock (Housing Unit) | 8,319,742 | 8,318,823 | 8,314,331 | 8,411,087 | 8,409,522 | -0.02 | 1.08 | |
| | 住宅家戶比(%) Ratio of Housing Stock to Family Households (%) | 107.61 | 107.39 | 107.15 | 108.01 | 107.42 | -0.59* | -0.19* | |
| | 核發住宅建造執照宅數(宅) No. of Units by Building Permit (Housing Unit) | 34,183 | 37,233 | 31,805 | 34,332 | 29,635 | -13.68 | -13.30 | |
| | 核發住宅使用執照宅數(宅) No. of Units by Occupancy Permit (Housing Unit) | 23,015 | 28,562 | 17,493 | 22,510 | 21,308 | -5.34 | -7.42 | |
| | 住宅開工宅數(宅) No. of Units by Construction Commencement (Housing Unit) | 21,069 | 27,971 | 30,402 | 26,387 | 24,759 | -6.17 | 17.51 | |
| 交易 課稅 Transaction and Taxation | 建物所有權第一次登記數(棟) First Registered New Buildings (Buildings) | 29,965 | 34,361 | 27,699 | 24,884 | 27,622 | 11.00 | -7.82 | |
| | 建物所有權買賣移轉登記數(棟) Transaction Registered Buildings (Buildings) | 96,173 | 96,089 | 78,812 | 85,850 | 76,466 | -10.93 | -20.49 | |
| | 土地增值稅件數(件) Land Value Increment Tax piece (Piece) | 411,527 | 379,146 | 366,829 | 340,209 | 330,419 | -2.88 | -19.71 | |
| 住宅 金融 Housing Finance | 住宅建築貸款餘額(百萬元) Residential Construction Loan Balance at the End of Current Quarter (Million) | 1,050,097 | 1,028,116 | 1,051,401 | 1,043,874 | 1,076,013 | 3.08 | 2.47 | |
| | 住宅建築貸款核准金額(百萬元) New Residential Construction Mortgage Approved (Million) | 174,025 | 174,860 | 149,693 | 138,092 | 135,616 | -1.79 | -22.07 | |
| | 購置住宅貸款餘額(百萬元) Mortgage balance (including NPL) (Million) | 5,959,082 | 6,071,476 | 6,160,112 | 6,251,019 | 6,325,709 | 1.19 | 6.15 | |
| | 購置住宅貸款核准金額(百萬元) New Mortgage for House-Purchasing (Million) | 465,779 | 479,899 | 386,374 | 438,462 | 400,365 | -8.69 | -14.04 | |
| | 購置住宅貸款總額(百萬元) Mortgage (including NPL) (Million) | 5,933,363 | 6,063,984 | 6,155,894 | 6,140,231 | 6,325,327 | 3.01 | 6.61 | |
| | 購置住宅貸款違約率(%) NPL Ratio (%) | 0.19 | 0.17 | 0.17 | 0.15 | 0.16 | 0.01* | -0.03* | |
| 住宅 補貼 Housing Subsidies | 整合住宅 補貼資源 實施方案 Subsidized Households in Integrated Housing-Subs idization Program. | 購置住宅貸款利息補貼 各月平均補貼戶數(戶) Subsidized Households of Housing-Purchase Mortgage Subsidy Issuance (Households) | 12,388 | 12,078 | 12,950 | 13,499 | 13,520 | 0.16 | 9.14 |
| | 修繕住宅貸款利息補貼 各月平均補貼戶數(戶) Subsidized Households of Housing-Renovation Mortgage Subsidy Issuance (Households) | 1,692 | 1,656 | 1,674 | 1,709 | 1,704 | -0.27 | 0.69 | |
| | 租金補貼各月平均補貼 戶數(戶) Subsidized Households of Rental Subsidy (Households) | 22,862 | 21,833 | 23,842 | 23,202 | 22,373 | -3.57 | -2.14 | |

備註 1: 「*」表示為個百分點。 Note: 「*」expressed as a percentage point.

備註 2: 青年安心成家住宅補貼方案之辦理期程為 98~101 年, 自 102 年度起已停止受理申請; 惟因部分受補助戶之補助期限及還款期限尚未屆滿, 本報告書自 102 年度起將僅呈現剩餘補貼及尚未償還完畢之戶數。另自 102 年起因無新增之申請及核准戶數資料, 於民國 102 年第 3 季版本刪除摘要表內青年安心成家相關欄位資料。

備註 3: QoQ= Quarter over Quarter, QoQ=Quarter on Quarter.

表2 民國 102 年全國住宅資訊統計年資料摘要表

Table 2 Taiwan Annual Statistic Summary, 2013

| 類別 Category | 指標名稱 Index Name | 98年 2009 | 99年 2010 | 100年 2011 | 101年 2012 | 102年 2013 | 相對去年(%) Year over Year |
|--------------------------|--|-------------|-------------|--------------|--------------|--------------|---------------------------|
| 住宅權屬 Housing Tenure | 住宅自有率(%) Self-owned (by usually living member of this household) (%) | 87.89 | 84.89 | 84.58 | 85.77 | 85.34 | -0.43* |
| | 不住在一起的配偶、父母或子女所擁有(%) Owned by spouse, parents or children not living together (%) | - | 3.38 | 3.87 | 3.43 | 3.36 | -0.07* |
| 住宅居住水準 Dwelling Level | 平均每宅建坪(坪) Average Pings per Household (Pings) | 43.96 | 43.06 | 44.01 | 43.56 | 43.45 | -0.25 |
| | 平均每宅人數(人) Average Persons per Household (Persons) | 3.34 | 3.25 | 3.29 | 3.23 | 3.21 | -0.62 |
| | 平均每人居住面積(坪) Average Living Space per Person (Pings) | 13.16 | 13.25 | 13.38 | 13.49 | 13.54 | 0.37 |

備註 1：「*」表示為個百分點。

備註 2：住宅自有率，依據行政院主計總處家庭收支調查報告對於住宅權屬之區分，自 99 年起分別針對「自有」(戶內經常居住成員所擁有)及「不住在一起的配偶、父母或子女所擁有」兩類進行計算。

Note1: 「*」 expressed as a percentage point.

Note2: In accordance with the “Family Household Income Survey”, the statistics of the housing Tenure distribution are divided into “Self-owned (by usually living member of this household)”, “Owned by spouse, parents or children not living together”, “Rental”, and “Allotted & Others” four categories.

表3 民國 103 年第 3 季新北市住宅資訊統計摘要表
Table 3 New Taipei City Housing Statistics Summary, Q3 2014.

| 類別 Category | 指標名稱 Index Name | 102Q3 | 102Q4 | 103Q1 | 103Q2 | 103Q3 | 相對 上季 (%) QoQ | 相對去 年同季 (%) QoQ |
|---|---|-----------|-----------|-----------|-----------|-----------|------------------------|--------------------------|
| 人口 家戶 Households and Population | 人口數(人) Total Populations (Persons) | 3,951,381 | 3,954,929 | 3,955,390 | 3,956,728 | 3,961,374 | 0.12 | 0.25 |
| | 戶籍登記戶數(戶) No. of Household Registration (Households) | 1,474,545 | 1,477,857 | 1,480,359 | 1,486,716 | 1,495,243 | 0.57 | 1.40 |
| | 普通家戶數(戶) Family Household (Households) | 1,403,817 | 1,406,885 | 1,409,225 | 1,415,206 | 1,423,273 | 0.57 | 1.39 |
| 住宅 供給 Housing Supply | 住宅存量(宅數) Housing Stock (Housing Unit) | 1,546,187 | 1,546,633 | 1,546,874 | 1,565,495 | 1,566,335 | 0.05 | 1.30 |
| | 住宅家戶比(%) Ratio of Housing Stock to Family Households (%) | 110.14 | 109.93 | 109.77 | 110.62 | 110.05 | -0.57* | -0.09* |
| | 核發住宅建造執照宅數(宅) No. of Units by Building Permit (Housing Unit) | 6,521 | 8,426 | 5,994 | 7,517 | 4,950 | -34.15 | -24.09 |
| | 核發住宅使用執照宅數(宅) No. of Units by Occupancy Permit (Housing Unit) | 4,442 | 6,366 | 2,982 | 4,344 | 2,399 | -44.77 | -45.99 |
| | 住宅開工宅數(宅) No. of Units by Construction Commencement (Housing Unit) | 4,056 | 5,581 | 8,930 | 6,636 | 4,472 | -32.61 | 10.26 |
| 交易 課稅 Transaction and Taxation | 建物所有權第一次登記數(棟) First Registered New Buildings (Buildings) | 4,087 | 8,031 | 5,778 | 4,050 | 4,496 | 11.01 | 10.01 |
| | 建物所有權買賣移轉登記數(棟) Transaction Registered Buildings (Buildings) | 21,320 | 21,165 | 14,745 | 16,501 | 14,846 | -10.03 | -30.37 |
| | 土地增值稅件數(件) Land Value Increment Tax Piece (Piece) | 66,395 | 61,913 | 61,691 | 52,686 | 52,433 | -0.48 | -21.03 |
| 住宅 金融 Housing Finance | 住宅建築貸款餘額(百萬元) Residential Construction Loan Balance at the End of Current Quarter (Million) | 224,131 | 215,887 | 219,771 | 215,987 | 215,089 | -0.42 | -4.03 |
| | 住宅建築貸款核准金額(百萬元) New Residential Construction Mortgage Approved (Million) | 32,960 | 39,596 | 24,432 | 26,689 | 23,007 | -13.80 | -30.20 |
| | 購置住宅貸款餘額(百萬元) Mortgage balance (including NPL) (Million) | 1,471,700 | 1,518,502 | 1,539,426 | 1,567,159 | 1,590,586 | 1.49 | 8.08 |
| | 購置住宅貸款核准金額(百萬元) New Mortgage for House-Purchasing (Million) | 128,339 | 141,873 | 96,435 | 114,820 | 101,139 | -11.92 | -21.19 |
| | 購置住宅貸款總額(百萬元) Mortgage (including NPL) (Million) | 1,475,606 | 1,522,368 | 1,543,400 | 1,570,903 | 1,594,657 | 1.51 | 8.07 |
| | 購置住宅貸款違約率(%) NPL Ratio (%) | 0.11 | 0.10 | 0.10 | 0.10 | 0.11 | 0.01* | 0.00* |
| 住宅 補貼 Housing Subsidies | 購置住宅貸款利息補貼 各月平均補貼戶數(戶) Subsidized Households of Housing-Purchase Mortgage Subsidy Issuance (Households) | 3,131 | 3,033 | 2,964 | 3,047 | 3,021 | -0.83 | -3.50 |
| | 修繕住宅貸款利息補貼 各月平均補貼戶數(戶) Subsidized Households of Housing-Renovation Mortgage Subsidy Issuance (Households) | 549 | 536 | 541 | 546 | 541 | -0.92 | -1.46 |
| | 租金補貼各月平均補貼 戶數(戶) Subsidized Households of Rental Subsidy (Households) | 4,115 | 4,073 | 4,840 | 4,551 | 4,344 | -4.55 | 5.55 |

備註 1: 「*」表示為個百分點。 Note: 「*」expressed as a percentage point.

備註 2: 青年安心成家住宅補貼方案之辦理期程為 98~101 年, 自 102 年度起已停止受理申請; 惟因部分受補助戶之補助期限及還款期限尚未屆滿, 本報告書自 102 年度起將僅呈現剩餘補貼及尚未償還完畢之戶數。另自 102 年起因無新增之申請及核准戶數資料, 於民國 102 年第 3 季版本刪除摘要表內青年安心成家相關欄位資料。

備註 3: QoQ= Quarter over Quarter, QoQ=Quarter on Quarter.

表4 民國 103 年第 3 季臺北市住宅資訊統計摘要表
Table 4 Taipei City Housing Statistics Summary, Q3 2014

| 類別 Category | 指標名稱 Index Name | 102Q3 | 102Q4 | 103Q1 | 103Q2 | 103Q3 | 相對 上季 (%) QoQ | 相對去 年同季 (%) QoQ | |
|---|--|---|-----------|-----------|-----------|-----------|------------------------|--------------------------|-------|
| 人口 家戶 Households and Population | 人口數(人) Total Populations (Persons) | 2,681,584 | 2,686,516 | 2,690,232 | 2,693,672 | 2,695,649 | 0.07 | 0.52 | |
| | 戶籍登記戶數(戶) No. of Household Registration (Households) | 1,025,984 | 1,026,738 | 1,027,984 | 1,031,465 | 1,036,877 | 0.52 | 1.06 | |
| | 普通家戶數(戶) Family Household (Households) | 989,823 | 990,554 | 991,749 | 995,101 | 1,000,361 | 0.53 | 1.06 | |
| 住宅 供給 Housing Supply | 住宅存量(宅數) Housing Stock (Housing Unit) | 935,837 | 935,683 | 935,535 | 939,178 | 939,241 | 0.01 | 0.36 | |
| | 住宅家戶比(%) Ratio of Housing Stock to Family Households (%) | 94.55 | 94.46 | 94.33 | 94.38 | 93.89 | -0.49* | -0.66* | |
| | 核發住宅建造執照宅數(宅) No. of Units by Building Permit (Housing Unit) | 2,067 | 1,113 | 625 | 3,310 | 883 | -73.32 | -57.28 | |
| | 核發住宅使用執照宅數(宅) No. of Units by Occupancy Permit (Housing Unit) | 1,451 | 1,581 | 944 | 1,537 | 1,016 | -33.90 | -29.98 | |
| | 住宅開工宅數(宅) No. of Units by Construction Commencement (Housing Unit) | 1,415 | 1,258 | 1,281 | 930 | 1,428 | 53.55 | 0.92 | |
| 交易 課稅 Transaction and Taxation | 建物所有權第一次登記數(棟) First Registered New Buildings (Buildings) | 1,576 | 2,098 | 2,818 | 1,322 | 1,938 | 46.60 | 22.97 | |
| | 建物所有權買賣移轉登記數(棟) Transaction Registered Buildings (Buildings) | 9,918 | 9,531 | 8,214 | 8,480 | 7,510 | -11.44 | -24.28 | |
| | 土地增值稅件數(件) Land Value Increment Tax piece (Piece) | 24,630 | 24,773 | 28,507 | 22,657 | 23,201 | 2.40 | -5.80 | |
| 住宅 金融 Housing Finance | 住宅建築貸款餘額(百萬元) Residential Construction Loan Balance at the End of Current Quarter (Million) | 315,134 | 294,979 | 300,731 | 305,734 | 301,533 | -1.37 | -4.32 | |
| | 住宅建築貸款核准金額(百萬元) New Residential Construction Mortgage Approved (Million) | 52,352 | 57,210 | 56,962 | 47,814 | 35,479 | -25.80 | -32.23 | |
| | 購置住宅貸款餘額(百萬元) Mortgage balance (including NPL) (Million) | 1,453,194 | 1,460,110 | 1,477,786 | 1,485,845 | 1,496,973 | 0.75 | 3.01 | |
| | 購置住宅貸款核准金額(百萬元) New Mortgage for House-Purchasing (Million) | 100,719 | 93,571 | 82,539 | 92,342 | 88,259 | -4.42 | -12.37 | |
| | 購置住宅貸款總額(百萬元) Mortgage (including NPL) (Million) | 1,455,322 | 1,463,244 | 1,482,457 | 1,445,316 | 1,501,550 | 3.89 | 3.18 | |
| | 購置住宅貸款違約率(%) NPL Ratio (%) | 0.09 | 0.11 | 0.12 | 0.12 | 0.13 | 0.01* | 0.04* | |
| 住宅 補貼 Housing Subsidies | 整合住宅 補貼資源 實施方案 Subsidized Households in Integrated Housing-Subsi dization Program. | 購置住宅貸款利息補貼 各月平均補貼戶數(戶) Subsidized Households of Housing-Purchase Mortgage Subsidy Issuance (Households) | 1,304 | 1,202 | 1,291 | 1,313 | 1,314 | 0.03 | 0.77 |
| | | 修繕住宅貸款利息補貼 各月平均補貼戶數(戶) Subsidized Households of Housing-Renovation Mortgage Subsidy Issuance (Households) | 226 | 221 | 220 | 226 | 224 | -0.89 | -1.18 |
| | | 租金補貼各月平均補貼 戶數(戶) Subsidized Households of Rental Subsidy (Households) | 3,213 | 3,178 | 2,850 | 3,146 | 3,088 | -1.86 | -3.89 |

備註 1：「*」表示為個百分點。 Note: 「*」 expressed as a percentage point.

備註 2：青年安心成家住宅補貼方案之辦理期程為 98~101 年，自 102 年度起已停止受理申請；惟因部分受補助戶之補助期限及還款期限尚未屆滿，本報告書自 102 年度起將僅呈現剩餘補貼及尚未償還完畢之戶數。另自 102 年起因無新增之申請及核准戶數資料，於民國 102 年第 3 季版本刪除摘要表內青年安心成家相關欄位資料。

備註 3：QoQ= Quarter over Quarter, QoQ=Quarter on Quarter.

表5 民國 103 年第 3 季臺中市住宅資訊統計摘要表
Table 5 Taichung City Housing Statistics Summary, Q3 2014

| 類別 Category | 指標名稱 Index Name | 102Q3 | 102Q4 | 103Q1 | 103Q2 | 103Q3 | 相對 上季 (%) QoQ | 相對去 年同季 (%) QoQ |
|---|---|-----------|-----------|-----------|-----------|-----------|------------------------|--------------------------|
| 人口 家戶 Households and Population | 人口數(人) Total Populations (Persons) | 2,697,665 | 2,701,661 | 2,705,064 | 2,708,338 | 2,712,948 | 0.17 | 0.57 |
| | 戶籍登記戶數(戶) No. of Household Registration (Households) | 894,779 | 897,191 | 900,230 | 904,183 | 910,079 | 0.65 | 1.71 |
| | 普通家戶數(戶) Family Household (Households) | 864,824 | 867,207 | 870,232 | 874,116 | 879,947 | 0.67 | 1.75 |
| 住宅 供給 Housing Supply | 住宅存量(宅數) Housing Stock (Housing Unit) | 971,418 | 971,161 | 967,174 | 983,878 | 983,326 | -0.06 | 1.23 |
| | 住宅家戶比(%) Ratio of Housing Stock to Family Households (%) | 112.33 | 111.99 | 111.14 | 112.56 | 111.75 | -0.81* | -0.58* |
| | 核發住宅建造執照宅數(宅) No. of Units by Building Permit (Housing Unit) | 4,925 | 4,152 | 4,518 | 4,886 | 5,576 | 14.12 | 13.22 |
| | 核發住宅使用執照宅數(宅) No. of Units by Occupancy Permit (Housing Unit) | 3,801 | 4,047 | 2,678 | 3,670 | 3,801 | 3.57 | 0.00 |
| | 住宅開工宅數(宅) No. of Units by Construction Commencement (Housing Unit) | 2,711 | 4,283 | 4,088 | 3,413 | 3,658 | 7.18 | 34.93 |
| 交易 課稅 Transaction and Taxation | 建物所有權第一次登記數(棟) First Registered New Buildings (Buildings) | 3,998 | 4,996 | 2,855 | 3,957 | 4,249 | 7.38 | 6.28 |
| | 建物所有權買賣移轉登記數(棟) Transaction Registered Buildings (Buildings) | 14,084 | 14,803 | 11,230 | 12,288 | 11,869 | -3.41 | -15.73 |
| | 土地增值稅件數(件) Land Value Increment Tax piece (Piece) | 48,116 | 46,106 | 54,886 | 44,017 | 44,081 | 0.15 | -8.39 |
| 住宅 金融 Housing Finance | 住宅建築貸款餘額(百萬元) Residential Construction Loan Balance at the End of Current Quarter (Million) | 162,891 | 159,668 | 168,749 | 170,970 | 174,017 | 1.78 | 6.83 |
| | 住宅建築貸款核准金額(百萬元) New Residential Construction Mortgage Approved (Million) | 25,157 | 25,415 | 25,692 | 15,620 | 18,879 | 20.86 | -24.96 |
| | 購置住宅貸款餘額(百萬元) Mortgage balance (including NPL) (Million) | 706,034 | 722,227 | 736,077 | 749,526 | 763,870 | 1.91 | 8.19 |
| | 購置住宅貸款核准金額(百萬元) New Mortgage for House-Purchasing (Million) | 60,404 | 62,818 | 52,965 | 57,051 | 57,192 | 0.25 | -5.32 |
| | 購置住宅貸款總額(百萬元) Mortgage (including NPL) (Million) | 707,431 | 724,984 | 737,232 | 735,891 | 764,926 | 3.95 | 8.13 |
| | 購置住宅貸款違約率(%) NPL Ratio (%) | 0.16 | 0.14 | 0.14 | 0.13 | 0.14 | 0.01* | -0.02* |
| 住宅 補貼 Housing Subsidies | 購置住宅貸款利息補貼 各月平均補貼戶數(戶) Subsidized Households of Housing-Purchase Mortgage Subsidy Issuance (Households) | 1,552 | 1,525 | 1,669 | 1,812 | 1,832 | 1.10 | 18.02 |
| | 修繕住宅貸款利息補貼 各月平均補貼戶數(戶) Subsidized Households of Housing-Renovation Mortgage Subsidy Issuance (Households) | 124 | 122 | 122 | 127 | 131 | 2.89 | 5.09 |
| | 租金補貼各月平均補貼 戶數(戶) Subsidized Households of Rental Subsidy (Households) | 3,668 | 2,649 | 3,284 | 2,932 | 2,799 | -4.51 | -23.68 |

備註 1：「*」表示為個百分點。 Note: 「*」 expressed as a percentage point.

備註 2：青年安心成家住宅補貼方案之辦理期程為 98~101 年，自 102 年度起已停止受理申請；惟因部分受補助戶之補助期限及還款期限尚未屆滿，本報告書自 102 年度起將僅呈現剩餘補貼及尚未償還完畢之戶數。另自 102 年起因無新增之申請及核准戶數資料，於民國 102 年第 3 季版本刪除摘要表內青年安心成家相關欄位資料。

備註 3：QoQ= Quarter over Quarter, QoQ=Quarter on Quarter.

表6 民國 103 年第 3 季臺南市住宅資訊統計摘要表
Table 6 Tainan City Housing Statistics Summary, Q3 2014

| 類別 Category | 指標名稱 Index Name | 102Q3 | 102Q4 | 103Q1 | 103Q2 | 103Q3 | 相對 上季 (%) QoQ | 相對去 年同季 (%) QoQ | |
|---|--|---|-----------|-----------|-----------|-----------|------------------------|--------------------------|--------|
| 人口 家戶 Households and Population | 人口數(人) Total Populations (Persons) | 1,882,803 | 1,883,208 | 1,883,077 | 1,883,042 | 1,883,493 | 0.02 | 0.04 | |
| | 戶籍登記戶數(戶) No. of Household Registration (Households) | 662,444 | 663,131 | 663,977 | 665,443 | 667,772 | 0.35 | 0.80 | |
| | 普通家戶數(戶) Family Household (Households) | 621,290 | 621,977 | 622,838 | 624,283 | 626,538 | 0.36 | 0.84 | |
| 住宅 供給 Housing Supply | 住宅存量(宅數) Housing Stock (Housing Unit) | 660,086 | 659,607 | 659,474 | 666,398 | 665,951 | -0.07 | 0.89 | |
| | 住宅家戶比(%) Ratio of Housing Stock to Family Households (%) | 106.24 | 106.05 | 105.88 | 106.75 | 106.29 | -0.46* | 0.05* | |
| | 核發住宅建造執照宅數(宅) No. of Units by Building Permit (Housing Unit) | 2,385 | 3,468 | 2,301 | 3,172 | 3,063 | -3.44 | 28.43 | |
| | 核發住宅使用執照宅數(宅) No. of Units by Occupancy Permit (Housing Unit) | 1,685 | 1,927 | 1,077 | 1,734 | 1,199 | -30.85 | -28.84 | |
| | 住宅開工宅數(宅) No. of Units by Construction Commencement (Housing Unit) | 1,376 | 2,532 | 2,803 | 3,143 | 2,292 | -27.08 | 66.57 | |
| 交易 課稅 Transaction and Taxation | 建物所有權第一次登記數(棟) First Registered New Buildings (Buildings) | 2,358 | 1,970 | 2,019 | 2,100 | 1,496 | -28.76 | -36.56 | |
| | 建物所有權買賣移轉登記數(棟) Transaction Registered Buildings (Buildings) | 5,439 | 6,020 | 4,858 | 5,848 | 4,941 | -15.51 | -9.16 | |
| | 土地增值稅件數(件) Land Value Increment Tax piece (Piece) | 33,586 | 34,602 | 30,503 | 29,702 | 26,315 | -11.40 | -21.65 | |
| 住宅 金融 Housing Finance | 住宅建築貸款餘額(百萬元) Residential Construction Loan Balance at the End of Current Quarter (Million) | 24,865 | 27,015 | 27,179 | 27,550 | 28,974 | 5.17 | 16.53 | |
| | 住宅建築貸款核准金額(百萬元) New Residential Construction Mortgage Approved (Million) | 4,925 | 6,075 | 4,460 | 8,429 | 3,960 | -53.02 | -19.59 | |
| | 購置住宅貸款餘額(百萬元) Mortgage balance (including NPL) (Million) | 278,899 | 281,193 | 284,097 | 287,468 | 289,732 | 0.79 | 3.88 | |
| | 購置住宅貸款核准金額(百萬元) New Mortgage for House-Purchasing (Million) | 15,606 | 18,565 | 15,193 | 17,316 | 16,019 | -7.49 | 2.65 | |
| | 購置住宅貸款總額(百萬元) Mortgage (including NPL) (Million) | 279,868 | 282,162 | 285,061 | 282,928 | 290,603 | 2.71 | 3.84 | |
| | 購置住宅貸款違約率(%) NPL Ratio (%) | 0.25 | 0.23 | 0.22 | 0.18 | 0.18 | 0.00* | -0.07* | |
| 住宅 補貼 Housing Subsidies | 整合住宅 補貼資源 實施方案 Subsidized Households in Integrated Housing-Subs idization Program. | 購置住宅貸款利息補貼 各月平均補貼戶數(戶) Subsidized Households of Housing-Purchase Mortgage Subsidy Issuance (Households) | 903 | 899 | 999 | 1,053 | 1,055 | 0.19 | 16.83 |
| | | 修繕住宅貸款利息補貼 各月平均補貼戶數(戶) Subsidized Households of Housing-Renovation Mortgage Subsidy Issuance (Households) | 110 | 107 | 111 | 113 | 112 | -1.18 | 1.82 |
| | | 租金補貼各月平均補貼 戶數(戶) Subsidized Households of Rental Subsidy (Households) | 2,935 | 1,844 | 2,023 | 2,082 | 2,073 | -0.45 | -29.37 |

備註 1：「*」表示為個百分點。 Note: 「*」 expressed as a percentage point.

備註 2：青年安心成家住宅補貼方案之辦理期程為 98~101 年，自 102 年度起已停止受理申請；惟因部分受補助戶之補助期限及還款期限尚未屆滿，本報告書自 102 年度起將僅呈現剩餘補貼及尚未償還完畢之戶數。另自 102 年起因無新增之申請及核准戶數資料，於民國 102 年第 3 季版本刪除摘要表內青年安心成家相關欄位資料。

備註 3：QoQ= Quarter over Quarter, QoQ=Quarter on Quarter.

表7 民國 103 年第 3 季高雄市住宅資訊統計摘要表
Table 7 Kaohsiung City Housing Statistics Summary, Q3 2014

| 類別 Category | 指標名稱 Index Name | 102Q3 | 102Q4 | 103Q1 | 103Q2 | 103Q3 | 相對 上季 (%) QoQ | 相對去 年同季 (%) QoQ |
|---|---|-----------|-----------|-----------|-----------|-----------|------------------------|--------------------------|
| 人口 家戶 Households and Population | 人口數(人) Total Populations (Persons) | 2,779,246 | 2,779,877 | 2,778,669 | 2,777,296 | 2,777,461 | 0.01 | -0.06 |
| | 戶籍登記戶數(戶) No. of Household Registration (Households) | 1,055,340 | 1,056,421 | 1,057,446 | 1,059,475 | 1,063,794 | 0.41 | 0.80 |
| | 普通家戶數(戶) Family Household (Households) | 957,944 | 958,967 | 959,998 | 961,950 | 965,961 | 0.42 | 0.84 |
| 住宅 供給 Housing Supply | 住宅存量(宅數) Housing Stock (Housing Unit) | 1,029,176 | 1,028,990 | 1,028,760 | 1,039,277 | 1,039,324 | 0.00 | 0.99 |
| | 住宅家戶比(%) Ratio of Housing Stock to Family Households (%) | 107.44 | 107.30 | 107.16 | 108.04 | 107.59 | -0.45* | 0.15* |
| | 核發住宅建造執照宅數(宅) No. of Units by Building Permit (Housing Unit) | 2,579 | 3,209 | 4,728 | 3,176 | 3,511 | 10.55 | 36.14 |
| | 核發住宅使用執照宅數(宅) No. of Units by Occupancy Permit (Housing Unit) | 2,218 | 2,835 | 2,096 | 3,157 | 2,454 | -22.27 | 10.64 |
| | 住宅開工宅數(宅) No. of Units by Construction Commencement (Housing Unit) | 3,855 | 3,938 | 2,342 | 2,616 | 3,048 | 16.51 | -20.93 |
| 交易 課稅 Transaction and Taxation | 建物所有權第一次登記數(棟) First Registered New Buildings (Buildings) | 4,549 | 3,353 | 1,948 | 3,047 | 4,019 | 31.90 | -11.65 |
| | 建物所有權買賣移轉登記數(棟) Transaction Registered Buildings (Buildings) | 11,290 | 10,761 | 9,909 | 10,530 | 8,923 | -15.26 | -20.97 |
| | 土地增值稅件數(件) Land Value Increment Tax piece (Piece) | 36,660 | 37,123 | 31,422 | 30,501 | 28,035 | -8.08 | -23.53 |
| 住宅 金融 Housing Finance | 住宅建築貸款餘額(百萬元) Residential Construction Loan Balance at the End of Current Quarter (Million) | 97,826 | 100,932 | 104,065 | 106,428 | 108,531 | 1.98 | 10.94 |
| | 住宅建築貸款核准金額(百萬元) New Residential Construction Mortgage Approved (Million) | 15,740 | 14,542 | 8,782 | 6,926 | 9,334 | 34.77 | -40.70 |
| | 購置住宅貸款餘額(百萬元) Mortgage balance (including NPL) (Million) | 574,404 | 586,677 | 593,331 | 603,891 | 611,996 | 1.34 | 6.54 |
| | 購置住宅貸款核准金額(百萬元) New Mortgage for House-Purchasing (Million) | 48,690 | 48,466 | 37,506 | 46,111 | 39,276 | -14.82 | -19.33 |
| | 購置住宅貸款總額(百萬元) Mortgage (including NPL) (Million) | 576,178 | 588,203 | 594,850 | 590,363 | 613,480 | 3.92 | 6.47 |
| | 購置住宅貸款違約率(%) NPL Ratio (%) | 0.26 | 0.21 | 0.28 | 0.19 | 0.19 | 0.00* | -0.07* |
| 住宅 補貼 Housing Subsidies | 購置住宅貸款利息補貼 各月平均補貼戶數(戶) Subsidized Households of Housing-Purchase Mortgage Subsidy Issuance (Households) | 1,429 | 1,417 | 1,664 | 1,748 | 1,752 | 0.21 | 22.55 |
| | 修繕住宅貸款利息補貼 各月平均補貼戶數(戶) Subsidized Households of Housing-Renovation Mortgage Subsidy Issuance (Households) | 168 | 167 | 171 | 176 | 177 | 0.57 | 5.35 |
| | 租金補貼各月平均補貼 戶數(戶) Subsidized Households of Rental Subsidy (Households) | 1,846 | 2,967 | 3,469 | 3,556 | 3,454 | -2.88 | 87.12 |

備註 1：「*」表示為個百分點。 Note: 「*」 expressed as a percentage point.

備註 2：青年安心成家住宅補貼方案之辦理期程為 98~101 年，自 102 年度起已停止受理申請；惟因部分受補助戶之補助期限及還款期限尚未屆滿，本報告書自 102 年度起將僅呈現剩餘補貼及尚未償還完畢之戶數。另自 102 年起因無新增之申請及核准戶數資料，於民國 102 年第 3 季版本刪除摘要表內青年安心成家相關欄位資料。

備註 3：QoQ= Quarter over Quarter, QoQ=Quarter on Quarter.

貳、提要分析

一、人口家戶與住宅數量動態

(一) 家戶與住宅數量

民國 103 年第 3 季全國普通家戶數為 7,828,598 戶，較上季增加 0.53%，較去年同季增加 1.26%；住宅存量總計 8,409,522 宅，較上季減少 0.02%，較去年同季增加 1.08%。住宅家戶比為 107.42%，較上季減少 0.59 個百分點，較去年同季減少 0.19 個百分點。

就區域別觀察，本季相對上季，普通家戶數各區域皆呈現增加趨勢，以澎金馬區域增加 0.98% 最高，桃竹苗區域增加 0.90% 次之，花東區域則以增加 0.22% 最低；住宅存量以北北基宜區域增加 0.02% 最高，花東區域則以減少 0.17% 最高。此外，住宅家戶比各區域皆呈現減少趨勢，以澎金馬區域減少 1.08 個百分點最高，雲嘉南區域則以減少 0.39 個百分點最低。

就縣市別觀察，本季相對上季，普通家戶數各縣市皆呈現增加趨勢，以澎湖縣增加 1.17% 最高、新竹縣增加 1.00% 次之，屏東縣則以增加 0.18% 最低。住宅存量以連江縣增加 0.44% 最高，臺東縣則以減少 0.23% 最低。

表8 家戶與住宅數量表

| 區域 | | 102Q3 | 102Q4 | 103Q1 | 103Q2 | 103Q3 | 相對上季 (%) | 相對去年 同季(%) |
|------|----------|-----------|-----------|-----------|-----------|-----------|-------------|---------------|
| 全國 | 普通家戶數(戶) | 7,731,348 | 7,746,064 | 7,759,753 | 7,787,295 | 7,828,598 | 0.53 | 1.26 |
| | 住宅存量(宅) | 8,319,742 | 8,318,823 | 8,314,331 | 8,411,087 | 8,409,522 | -0.02 | 1.08 |
| | 住宅家戶比(%) | 107.61 | 107.39 | 107.15 | 108.01 | 107.42 | -0.59* | -0.19* |
| 北北基宜 | 普通家戶數(戶) | 2,662,513 | 2,666,579 | 2,670,374 | 2,680,498 | 2,695,116 | 0.55 | 1.22 |
| | 住宅存量(宅) | 2,811,484 | 2,811,647 | 2,811,727 | 2,837,408 | 2,837,954 | 0.02 | 0.94 |
| | 住宅家戶比(%) | 105.60 | 105.44 | 105.29 | 105.85 | 105.30 | -0.55* | -0.30* |
| 桃竹苗 | 普通家戶數(戶) | 1,162,520 | 1,166,967 | 1,170,679 | 1,178,149 | 1,188,797 | 0.90 | 2.26 |
| | 住宅存量(宅) | 1,271,628 | 1,272,004 | 1,271,982 | 1,297,088 | 1,297,156 | 0.01 | 2.01 |
| | 住宅家戶比(%) | 109.39 | 109.00 | 108.65 | 110.10 | 109.12 | -0.98* | -0.27* |
| 中彰投 | 普通家戶數(戶) | 1,384,341 | 1,387,524 | 1,391,018 | 1,395,971 | 1,403,351 | 0.53 | 1.37 |
| | 住宅存量(宅) | 1,527,954 | 1,527,290 | 1,523,267 | 1,544,480 | 1,543,591 | -0.06 | 1.02 |
| | 住宅家戶比(%) | 110.37 | 110.07 | 109.51 | 110.64 | 109.99 | -0.65* | -0.38* |
| 雲嘉南 | 普通家戶數(戶) | 1,084,296 | 1,085,350 | 1,086,516 | 1,088,734 | 1,092,072 | 0.31 | 0.72 |
| | 住宅存量(宅) | 1,156,292 | 1,155,737 | 1,155,578 | 1,165,952 | 1,165,253 | -0.06 | 0.77 |
| | 住宅家戶比(%) | 106.64 | 106.49 | 106.36 | 107.09 | 106.70 | -0.39* | 0.06* |
| 高屏 | 普通家戶數(戶) | 1,219,054 | 1,220,150 | 1,221,281 | 1,223,488 | 1,227,971 | 0.37 | 0.73 |
| | 住宅存量(宅) | 1,305,508 | 1,305,341 | 1,305,055 | 1,317,611 | 1,317,388 | -0.02 | 0.91 |
| | 住宅家戶比(%) | 107.09 | 106.98 | 106.86 | 107.69 | 107.28 | -0.41* | 0.19* |
| 花東 | 普通家戶數(戶) | 172,686 | 172,944 | 173,091 | 173,428 | 173,805 | 0.22 | 0.65 |
| | 住宅存量(宅) | 197,650 | 197,573 | 197,458 | 198,475 | 198,130 | -0.17 | 0.24 |
| | 住宅家戶比(%) | 114.46 | 114.24 | 114.08 | 114.44 | 114.00 | -0.44* | -0.46* |
| 澎金馬 | 普通家戶數(戶) | 45,937 | 46,550 | 46,793 | 47,027 | 47,487 | 0.98 | 3.37 |
| | 住宅存量(宅) | 49,226 | 49,231 | 49,264 | 50,072 | 50,049 | -0.05 | 1.67 |
| | 住宅家戶比(%) | 107.16 | 105.76 | 105.28 | 106.48 | 105.40 | -1.08* | -1.76* |

資料來源：行政院主計總處、內政部戶政司、內政部營建署

備註：1. 「*」表示為個百分點。

2. 「住宅家戶比」指住宅存量相對普通家戶數之比率。

表9 民國 103 年第 3 季家戶與住宅數量變動表

| 區域別 | 普通家戶數 | | | 住宅存量 | | | 住宅家戶比(%) (b/a)*100 |
|------|--------------|-------------|---------------|--------------|-------------|---------------|-----------------------|
| | 本季(戶) (a) | 相對上季 (%) | 相對去年 同季(%) | 本季(宅) (b) | 相對上季 (%) | 相對去年 同季(%) | |
| 總計 | 7,828,598 | 0.53 | 1.26 | 8,409,522 | -0.02 | 1.08 | 107.42 |
| 北北基宜 | 2,695,116 | 0.55 | 1.22 | 2,837,954 | 0.02 | 0.94 | 105.30 |
| 新北市 | 1,423,273 | 0.57 | 1.39 | 1,566,335 | 0.05 | 1.30 | 110.05 |
| 臺北市 | 1,000,361 | 0.53 | 1.06 | 939,241 | 0.01 | 0.36 | 93.89 |
| 基隆市 | 136,723 | 0.42 | 0.74 | 164,967 | -0.01 | 0.55 | 120.66 |
| 宜蘭縣 | 134,759 | 0.54 | 1.20 | 167,411 | -0.20 | 1.21 | 124.23 |
| 桃竹苗 | 1,188,797 | 0.90 | 2.26 | 1,297,156 | 0.01 | 2.01 | 109.12 |
| 桃園縣 | 701,634 | 0.98 | 2.43 | 779,914 | 0.02 | 2.10 | 111.16 |
| 新竹縣 | 167,292 | 1.00 | 2.58 | 177,365 | -0.06 | 2.18 | 106.02 |
| 新竹市 | 153,412 | 0.85 | 2.09 | 167,625 | -0.06 | 2.06 | 109.26 |
| 苗栗縣 | 166,459 | 0.53 | 1.40 | 172,252 | 0.07 | 1.39 | 103.48 |
| 中彰投 | 1,403,351 | 0.53 | 1.37 | 1,543,591 | -0.06 | 1.02 | 109.99 |
| 臺中市 | 879,947 | 0.67 | 1.75 | 983,326 | -0.06 | 1.23 | 111.75 |
| 彰化縣 | 368,757 | 0.33 | 0.84 | 396,246 | -0.03 | 0.70 | 107.45 |
| 南投縣 | 154,647 | 0.23 | 0.53 | 164,019 | -0.13 | 0.60 | 106.06 |
| 雲嘉南 | 1,092,072 | 0.31 | 0.72 | 1,165,253 | -0.06 | 0.77 | 106.70 |
| 雲林縣 | 214,791 | 0.21 | 0.56 | 219,224 | -0.02 | 0.69 | 102.06 |
| 嘉義縣 | 157,111 | 0.20 | 0.49 | 177,241 | 0.00 | 0.67 | 112.81 |
| 嘉義市 | 93,632 | 0.35 | 0.59 | 102,837 | -0.20 | 0.41 | 109.83 |
| 臺南市 | 626,538 | 0.36 | 0.84 | 665,951 | -0.07 | 0.89 | 106.29 |
| 高屏 | 1,227,971 | 0.37 | 0.73 | 1,317,388 | -0.02 | 0.91 | 107.28 |
| 高雄市 | 965,961 | 0.42 | 0.84 | 1,039,324 | 0.00 | 0.99 | 107.59 |
| 屏東縣 | 262,010 | 0.18 | 0.34 | 278,064 | -0.10 | 0.63 | 106.13 |
| 花東 | 173,805 | 0.22 | 0.65 | 198,130 | -0.17 | 0.24 | 114.00 |
| 花蓮縣 | 104,212 | 0.23 | 0.69 | 122,647 | -0.14 | 0.17 | 117.69 |
| 臺東縣 | 69,593 | 0.20 | 0.59 | 75,483 | -0.23 | 0.37 | 108.46 |
| 澎金馬 | 47,487 | 0.98 | 3.37 | 50,049 | -0.05 | 1.67 | 105.40 |
| 澎湖縣 | 28,746 | 1.17 | 3.72 | 29,232 | -0.21 | 0.37 | 101.69 |
| 金門縣 | 16,612 | 0.69 | 2.82 | 18,328 | 0.15 | 3.85 | 110.33 |
| 連江縣 | 2,129 | 0.66 | 3.10 | 2,489 | 0.44 | 1.38 | 116.91 |

資料來源：行政院主計總處、內政部戶政司、內政部營建署



◆普通家戶數 ■住宅存量 ▲住宅家戶比

圖1 家戶與住宅數量趨勢圖

(二) 低收入戶與中低收入戶

民國 103 年第 3 季全國低收入戶為 148,151 戶，較上季增加 0.82%，較去年同季增加 0.73%；中低收入戶總計為 111,042 戶，較上季增加 4.70%，較去年同季增加 6.73%。

就區域別觀察，本季相對上季，低收入戶以北北基宜及中彰投區域增加 1.36% 最高，桃竹苗區域增加 1.17% 次之，澎金馬區域則以減少 2.82% 最高。此外，中低收入戶各區域皆呈現增幅趨勢，以桃竹苗區域增加 8.83% 最高，雲嘉南區域則以增加 3.34% 最低。

就縣市別觀察，本季相對上季，低收入戶以嘉義市增加 3.90% 最高，澎湖縣則以減少 4.04% 最高；中低收入戶部分各縣市皆呈現增幅狀況，以基隆市增加 11.52% 最高，臺南市則以增加 1.44% 最低。

表10 低收入戶與中低收入戶表

單位：戶

| 區域 | | 102Q3 | 102Q4 | 103Q1 | 103Q2 | 103Q3 | 相對上季 (%) | 相對去年 同季(%) |
|------|-------|---------|---------|---------|---------|---------|-------------|---------------|
| 全國 | 低收入戶 | 147,079 | 148,590 | 143,418 | 146,946 | 148,151 | 0.82 | 0.73 |
| | 中低收入戶 | 104,043 | 108,589 | 101,136 | 106,054 | 111,042 | 4.70 | 6.73 |
| 北北基宜 | 低收入戶 | 50,379 | 50,673 | 47,485 | 48,564 | 49,225 | 1.36 | -2.29 |
| | 中低收入戶 | 17,250 | 17,904 | 16,688 | 17,709 | 18,636 | 5.23 | 8.03 |
| 桃竹苗 | 低收入戶 | 12,426 | 12,636 | 12,322 | 12,622 | 12,770 | 1.17 | 2.77 |
| | 中低收入戶 | 4,805 | 5,041 | 4,263 | 4,505 | 4,903 | 8.83 | 2.04 |
| 中彰投 | 低收入戶 | 24,211 | 24,452 | 24,281 | 25,037 | 25,377 | 1.36 | 4.82 |
| | 中低收入戶 | 26,126 | 27,406 | 26,424 | 27,957 | 29,607 | 5.90 | 13.32 |
| 雲嘉南 | 低收入戶 | 19,122 | 19,150 | 19,217 | 19,658 | 19,476 | -0.93 | 1.85 |
| | 中低收入戶 | 16,940 | 17,519 | 15,575 | 16,104 | 16,642 | 3.34 | -1.76 |
| 高屏 | 低收入戶 | 31,069 | 31,767 | 30,395 | 31,139 | 31,377 | 0.76 | 0.99 |
| | 中低收入戶 | 35,134 | 36,830 | 34,750 | 36,196 | 37,473 | 3.53 | 6.66 |
| 花東 | 低收入戶 | 8,199 | 8,229 | 8,125 | 8,330 | 8,375 | 0.54 | 2.15 |
| | 中低收入戶 | 2,971 | 3,065 | 2,693 | 2,825 | 2,969 | 5.10 | -0.07 |
| 澎金馬 | 低收入戶 | 1,673 | 1,683 | 1,593 | 1,596 | 1,551 | -2.82 | -7.29 |
| | 中低收入戶 | 817 | 824 | 743 | 758 | 812 | 7.12 | -0.61 |

資料來源：衛生福利部

備註：100年7月1日實施社會救助法新制，其內容增訂中低收入戶之規定，並於101年第1季起發布其數值。

表11 民國 103 年第 3 季低收入戶與中低收入戶變動表

| 區域別 | 低收入戶 | | | 中低收入戶 | | |
|------|-----------|-------------|---------------|-----------|-------------|---------------|
| | 本季 (戶) | 相對上季 (%) | 相對去年 同季(%) | 本季 (戶) | 相對上季 (%) | 相對去年 同季(%) |
| 總計 | 148,151 | 0.82 | 0.73 | 111,042 | 4.70 | 6.73 |
| 北北基宜 | 49,225 | 1.36 | -2.29 | 18,636 | 5.23 | 8.03 |
| 新北市 | 22,715 | 2.03 | -4.55 | 10,604 | 5.37 | 5.40 |
| 臺北市 | 20,995 | 1.02 | -0.73 | 4,618 | 3.92 | 14.53 |
| 基隆市 | 2,409 | 0.84 | 4.38 | 1,278 | 11.52 | 4.67 |
| 宜蘭縣 | 3,106 | -0.74 | -0.58 | 2,136 | 3.94 | 10.33 |
| 桃竹苗 | 12,770 | 1.17 | 2.77 | 4,903 | 8.83 | 2.04 |
| 桃園縣 | 6,104 | 0.58 | 5.99 | 2,017 | 10.82 | -2.23 |
| 新竹縣 | 1,955 | 2.57 | -2.74 | 909 | 8.21 | 15.36 |
| 新竹市 | 1,540 | 3.84 | 0.65 | 663 | 9.41 | 5.57 |
| 苗栗縣 | 3,171 | 0.22 | 1.41 | 1,314 | 6.05 | -0.90 |
| 中彰投 | 25,377 | 1.36 | 4.82 | 29,607 | 5.90 | 13.32 |
| 臺中市 | 15,693 | 1.46 | 6.89 | 11,930 | 7.04 | 8.81 |
| 彰化縣 | 5,921 | 1.18 | 3.62 | 12,583 | 5.80 | 20.53 |
| 南投縣 | 3,763 | 1.21 | -1.36 | 5,094 | 3.56 | 7.88 |
| 雲嘉南 | 19,476 | -0.93 | 1.85 | 16,642 | 3.34 | -1.76 |
| 雲林縣 | 5,440 | 0.33 | 2.87 | 2,100 | 9.78 | -0.28 |
| 嘉義縣 | 1,905 | -0.47 | 1.71 | 3,491 | 4.65 | 3.53 |
| 嘉義市 | 1,226 | 3.90 | 6.61 | 1,292 | 4.62 | 1.65 |
| 臺南市 | 10,905 | -2.13 | 0.87 | 9,759 | 1.44 | -4.24 |
| 高屏 | 31,377 | 0.76 | 0.99 | 37,473 | 3.53 | 6.66 |
| 高雄市 | 23,990 | 1.21 | 1.34 | 24,068 | 3.10 | 6.48 |
| 屏東縣 | 7,387 | -0.65 | -0.12 | 13,405 | 4.30 | 6.98 |
| 花東 | 8,375 | 0.54 | 2.15 | 2,969 | 5.10 | -0.07 |
| 花蓮縣 | 3,142 | 0.26 | 8.27 | 1,335 | 5.78 | -3.33 |
| 臺東縣 | 5,233 | 0.71 | -1.21 | 1,634 | 4.54 | 2.77 |
| 澎金馬 | 1,551 | -2.82 | -7.29 | 812 | 7.12 | -0.61 |
| 澎湖縣 | 1,211 | -4.04 | -9.63 | 657 | 8.24 | -2.52 |
| 金門縣 | 293 | 2.09 | 2.09 | 121 | 1.68 | 14.15 |
| 連江縣 | 47 | 0.00 | 2.17 | 34 | 6.25 | -8.11 |

資料來源：衛生福利部

備註：100 年 7 月 1 日實施社會救助法新制，其內容增訂中低收入戶之規定，並於 101 年第 1 季起發布其數值。

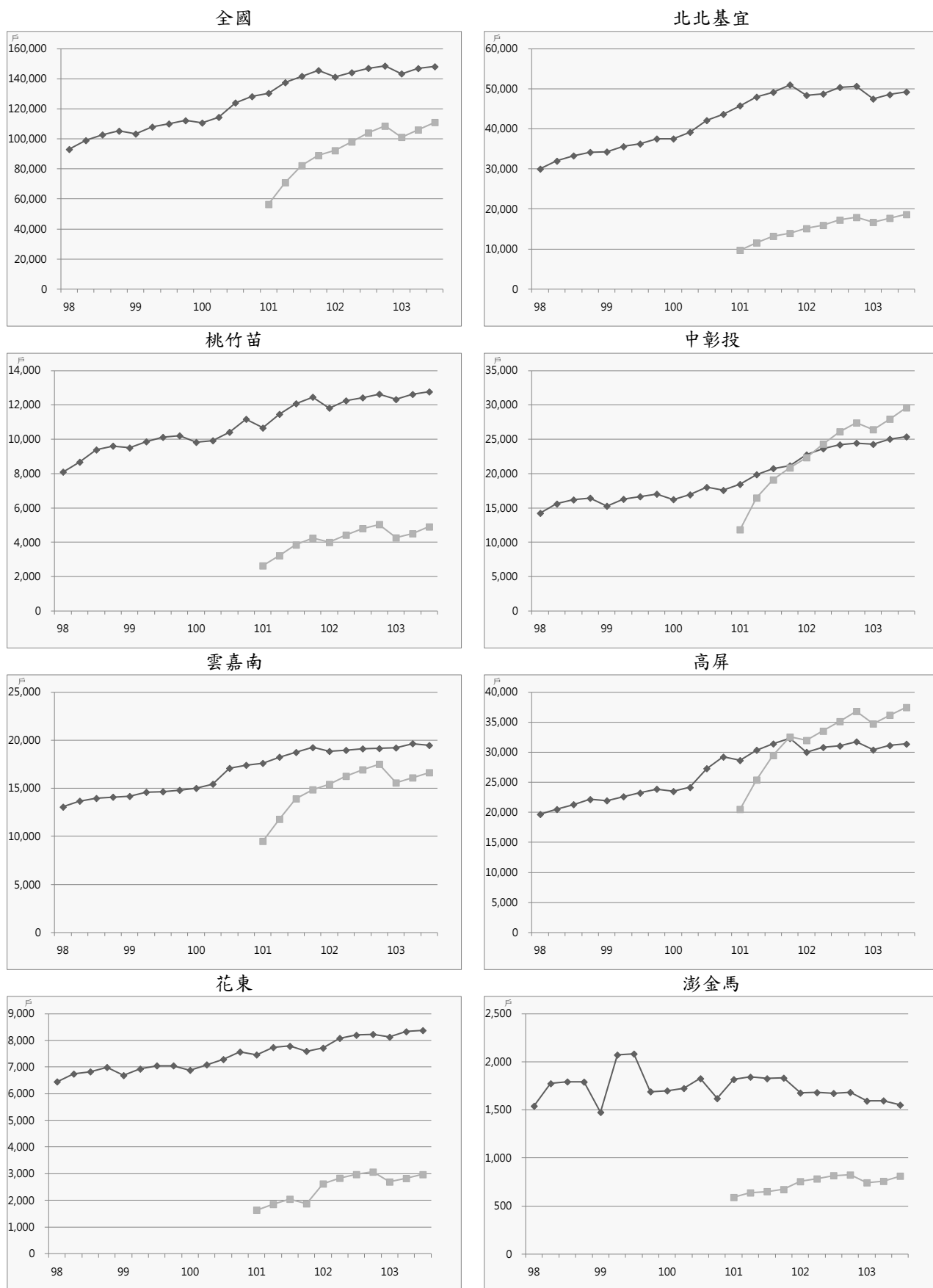

◆ 低收入戶 ■ 中低收入戶

圖2 低收入戶與中低收入戶趨勢圖

(三) 身心障礙者及原住民人數

民國 103 年第 3 季身心障礙者為 1,134,850 人，較上季增加 0.33%，較去年同季減少 0.06%；原住民人數為 538,439 人，較上季增加 0.36%，較去年同季增加 1.20%。

就區域別觀察，本季相對上季，身心障礙者以中彰投區域增加 0.64% 最高，澎金馬區域則以減少 0.54% 最高。原住民人數各區域皆呈現增加趨勢，以澎金馬區域增加 2.31% 最高、雲嘉南區域增加 0.74% 次之，花東區域則以增加 0.16% 最低。

就縣市別觀察，本季相對上季，身心障礙者人數以連江縣增加 1.62% 最高，新竹市則以減少 1.81% 最高。原住民人數各縣市皆呈現增加趨勢，以金門縣增加 3.21% 最高、新竹市增加 1.98% 次之，彰化縣則以增加 0.02% 最低。

表12 身心障礙者及原住民人數表

單位：人

| 區域 | | 102Q3 | 102Q4 | 103Q1 | 103Q2 | 103Q3 | 相對上季 (%) | 相對去年 同季(%) |
|------|-------|-----------|-----------|-----------|-----------|-----------|-------------|---------------|
| 全國 | 身心障礙者 | 1,135,566 | 1,125,113 | 1,125,632 | 1,131,097 | 1,134,850 | 0.33 | -0.06 |
| | 原住民人數 | 532,061 | 533,601 | 534,981 | 536,509 | 538,439 | 0.36 | 1.20 |
| 北北基宜 | 身心障礙者 | 322,795 | 324,333 | 326,256 | 328,517 | 329,132 | 0.19 | 1.96 |
| | 原住民人數 | 92,744 | 93,171 | 93,509 | 93,655 | 94,003 | 0.37 | 1.36 |
| 桃竹苗 | 身心障礙者 | 162,437 | 148,026 | 146,043 | 147,962 | 148,428 | 0.31 | -8.62 |
| | 原住民人數 | 98,942 | 99,337 | 99,837 | 100,202 | 100,862 | 0.66 | 1.94 |
| 中彰投 | 身心障礙者 | 213,313 | 214,059 | 214,498 | 215,423 | 216,796 | 0.64 | 1.63 |
| | 原住民人數 | 64,079 | 64,312 | 64,445 | 64,459 | 64,653 | 0.30 | 0.90 |
| 雲嘉南 | 身心障礙者 | 196,321 | 197,201 | 196,934 | 197,090 | 197,649 | 0.28 | 0.68 |
| | 原住民人數 | 15,435 | 15,507 | 15,612 | 15,655 | 15,771 | 0.74 | 2.18 |
| 高屏 | 身心障礙者 | 184,064 | 184,767 | 185,030 | 185,378 | 186,144 | 0.41 | 1.13 |
| | 原住民人數 | 89,202 | 89,512 | 89,727 | 90,158 | 90,457 | 0.33 | 1.41 |
| 花東 | 身心障礙者 | 44,082 | 44,081 | 44,152 | 44,007 | 44,050 | 0.10 | -0.07 |
| | 原住民人數 | 170,353 | 170,408 | 170,466 | 170,954 | 171,234 | 0.16 | 0.52 |
| 澎金馬 | 身心障礙者 | 12,554 | 12,646 | 12,719 | 12,720 | 12,651 | -0.54 | 0.77 |
| | 原住民人數 | 1,306 | 1,354 | 1,385 | 1,426 | 1,459 | 2.31 | 11.72 |

資料來源：衛生福利部、內政部戶政司

表13 民國 103 年第 3 季身心障礙者及原住民人數變動表

| 區域別 | 身心障礙者 | | | 原住民人數 | | |
|------|-----------|-------------|---------------|-----------|-------------|---------------|
| | 本季 (人) | 相對上季 (%) | 相對去年 同季(%) | 本季 (人) | 相對上季 (%) | 相對去年 同季(%) |
| 總計 | 1,134,850 | 0.33 | -0.06 | 538,439 | 0.36 | 1.20 |
| 北北基宜 | 329,132 | 0.19 | 1.96 | 94,003 | 0.37 | 1.36 |
| 新北市 | 156,734 | -0.15 | 2.72 | 53,177 | 0.30 | 0.95 |
| 臺北市 | 119,973 | 0.66 | 1.30 | 15,415 | 0.52 | 1.98 |
| 基隆市 | 20,571 | 0.34 | 1.11 | 8,939 | 0.52 | 0.42 |
| 宜蘭縣 | 31,854 | -0.02 | 1.36 | 16,472 | 0.38 | 2.62 |
| 桃竹苗 | 148,428 | 0.31 | -8.62 | 100,862 | 0.66 | 1.94 |
| 桃園縣 | 77,561 | 0.69 | -12.83 | 65,084 | 0.60 | 1.75 |
| 新竹縣 | 22,005 | 0.56 | -3.89 | 20,959 | 0.56 | 1.90 |
| 新竹市 | 16,139 | -1.81 | -11.76 | 3,657 | 1.98 | 5.36 |
| 苗栗縣 | 32,723 | 0.34 | 1.38 | 11,162 | 0.74 | 2.05 |
| 中彰投 | 216,796 | 0.64 | 1.63 | 64,653 | 0.30 | 0.90 |
| 臺中市 | 116,305 | 0.57 | 1.78 | 30,709 | 0.42 | 1.34 |
| 彰化縣 | 66,354 | 0.74 | 1.86 | 5,238 | 0.02 | 1.06 |
| 南投縣 | 34,137 | 0.68 | 0.70 | 28,706 | 0.23 | 0.40 |
| 雲嘉南 | 197,649 | 0.28 | 0.68 | 15,771 | 0.74 | 2.18 |
| 雲林縣 | 49,835 | 0.21 | 0.62 | 2,182 | 1.72 | 3.61 |
| 嘉義縣 | 38,815 | -0.15 | -0.06 | 5,770 | 0.49 | 0.77 |
| 嘉義市 | 14,460 | 0.37 | 0.70 | 929 | 0.11 | 1.86 |
| 臺南市 | 94,539 | 0.49 | 1.01 | 6,890 | 0.73 | 2.97 |
| 高屏 | 186,144 | 0.41 | 1.13 | 90,457 | 0.33 | 1.41 |
| 高雄市 | 135,774 | 0.60 | 1.68 | 32,120 | 0.43 | 1.48 |
| 屏東縣 | 50,370 | -0.09 | -0.33 | 58,337 | 0.28 | 1.37 |
| 花東 | 44,050 | 0.10 | -0.07 | 171,234 | 0.16 | 0.52 |
| 花蓮縣 | 26,115 | 0.29 | -0.25 | 91,570 | 0.20 | 0.56 |
| 臺東縣 | 17,935 | -0.18 | 0.19 | 79,664 | 0.12 | 0.47 |
| 澎金馬 | 12,651 | -0.54 | 0.77 | 1,459 | 2.31 | 11.72 |
| 澎湖縣 | 6,395 | 0.27 | 1.20 | 418 | 0.97 | 12.06 |
| 金門縣 | 5,816 | -1.57 | 0.22 | 867 | 3.21 | 12.45 |
| 連江縣 | 440 | 1.62 | 1.85 | 174 | 1.16 | 7.41 |

資料來源：衛生福利部、內政部戶政司



圖3 身心障礙者與原住民人數趨勢圖

(四) 65 歲以上人口與家戶

民國 103 年第 3 季全國 65 歲以上老人人數總計為 2,775,039 人，較上季增加 0.95%，較去年同季增加 4.29%；僅老年人口居住戶數總計為 375,356 戶，較上季增加 0.04%，較去年同季增加 1.98%。另中低收入老人人數總計為 120,916 人，較上季增加 0.42%，較去年同季增加 0.65%。

就區域別觀察，本季相對上季，65 歲以上老人人數各區域皆呈現增加狀況，以澎金馬區域增加 1.25% 最高，北北基宜區域增加 1.23% 次之，而花東區域則以增加 0.53% 最低；僅老年人口居住戶數各區域增減狀況相當，以北北基宜區域增加 0.35% 最高，桃竹苗區域增加 0.33% 次之，花東區域則以減少 1.00% 最高；另中低收入老人人數以北北基宜區域增加 0.84% 最高，高屏區域增加 0.67% 次之，花東區域則以減少 0.64% 最高。

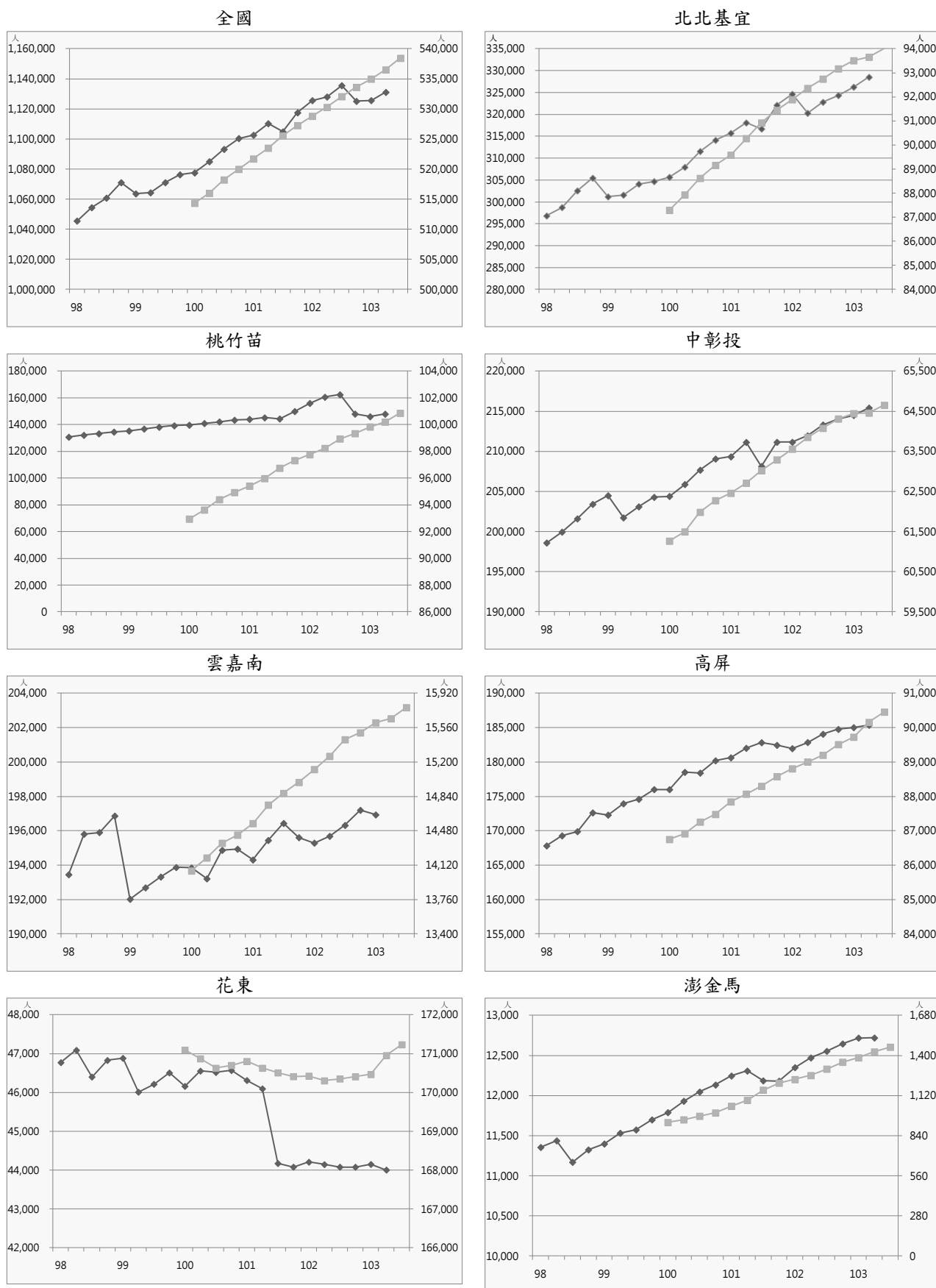
就縣市別觀察，本季相對上季，65 歲以上老人人數各縣市皆呈現增加狀況，以金門縣增加 1.74% 最高，連江縣增加 1.65% 次之，宜蘭縣則以增加 0.19% 最低；僅老年人口居住戶數以新竹市增加 0.92% 最高，連江縣增加 0.76% 次之，金門縣則以減少 1.41% 最高；中低收入老人人數以金門縣增加 6.45% 最高，宜蘭縣增加 1.97% 次之，嘉義市則以減少 3.87% 最高。

表14 65歲以上人口與家戶表

單位：人、戶

| 區域 | | 102Q3 | 102Q4 | 103Q1 | 103Q2 | 103Q3 | 相對上季 (%) | 相對去年 同季(%) |
|------|-----------|-----------|-----------|-----------|-----------|-----------|-------------|---------------|
| 全國 | 65歲以上老人人數 | 2,660,972 | 2,694,406 | 2,723,617 | 2,748,989 | 2,775,039 | 0.95 | 4.29 |
| | 僅老年人口居住戶數 | 368,064 | 396,785 | 392,208 | 375,192 | 375,356 | 0.04 | 1.98 |
| | 中低收入老人人數 | 120,141 | 120,892 | 118,848 | 120,410 | 120,916 | 0.42 | 0.65 |
| 北北基宜 | 65歲以上老人人數 | 831,799 | 844,504 | 856,731 | 867,098 | 877,726 | 1.23 | 5.52 |
| | 僅老年人口居住戶數 | 134,082 | 145,519 | 144,230 | 137,703 | 138,187 | 0.35 | 3.06 |
| | 中低收入老人人數 | 25,559 | 25,628 | 25,146 | 25,477 | 25,690 | 0.84 | 0.51 |
| 桃竹苗 | 65歲以上老人人數 | 356,010 | 360,138 | 363,965 | 367,018 | 370,074 | 0.83 | 3.95 |
| | 僅老年人口居住戶數 | 43,401 | 46,870 | 46,365 | 44,603 | 44,748 | 0.33 | 3.10 |
| | 中低收入老人人數 | 11,212 | 11,269 | 10,759 | 10,950 | 10,938 | -0.11 | -2.44 |
| 中彰投 | 65歲以上老人人數 | 487,519 | 493,608 | 498,452 | 502,595 | 506,420 | 0.76 | 3.88 |
| | 僅老年人口居住戶數 | 55,290 | 59,410 | 58,771 | 56,152 | 56,131 | -0.04 | 1.52 |
| | 中低收入老人人數 | 22,133 | 22,360 | 22,311 | 22,691 | 22,827 | 0.60 | 3.14 |
| 雲嘉南 | 65歲以上老人人數 | 456,407 | 460,553 | 463,499 | 466,375 | 469,715 | 0.72 | 2.92 |
| | 僅老年人口居住戶數 | 60,750 | 64,588 | 63,624 | 61,200 | 61,024 | -0.29 | 0.45 |
| | 中低收入老人人數 | 20,721 | 20,832 | 20,722 | 20,817 | 20,754 | -0.30 | 0.16 |
| 高屏 | 65歲以上老人人數 | 425,908 | 431,605 | 436,316 | 440,583 | 445,012 | 1.01 | 4.49 |
| | 僅老年人口居住戶數 | 58,930 | 63,788 | 62,974 | 60,059 | 59,928 | -0.22 | 1.69 |
| | 中低收入老人人數 | 36,862 | 37,151 | 36,297 | 36,802 | 37,048 | 0.67 | 0.50 |
| 花東 | 65歲以上老人人數 | 74,564 | 74,943 | 75,377 | 75,803 | 76,206 | 0.53 | 2.20 |
| | 僅老年人口居住戶數 | 12,655 | 13,521 | 13,246 | 12,576 | 12,450 | -1.00 | -1.62 |
| | 中低收入老人人數 | 2,665 | 2,675 | 2,733 | 2,793 | 2,775 | -0.64 | 4.13 |
| 澎金馬 | 65歲以上老人人數 | 28,765 | 29,055 | 29,277 | 29,517 | 29,886 | 1.25 | 3.90 |
| | 僅老年人口居住戶數 | 2,956 | 3,089 | 2,998 | 2,899 | 2,888 | -0.38 | -2.30 |
| | 中低收入老人人數 | 989 | 977 | 880 | 880 | 884 | 0.45 | -10.62 |

資料來源：內政部戶政司、內政部不動產資訊平台、衛生福利部

備註：中低收入老人人數係依據「中低收入老人生活津貼發給辦法」規定，家庭總收入按全家人口平均分配，每人每月未超過中央主管機關或直轄市主管機關當年公布最低生活費標準之 2.5 倍，且未超過臺灣地區平均每人每月消費支出之 1.5 倍者人數統計。

表15 民國 103 年第 3 季 65 歲以上人口與家戶變動表

| 區域別 | 65 歲以上老人人數 | | | 僅老年人口居住戶數 | | | 中低收入老人人數 | | |
|------|------------|-------------|---------------|-----------|-------------|---------------|-----------|-------------|---------------|
| | 本季 (人) | 相對上季 (%) | 相對去年 同季(%) | 本季 (戶) | 相對上季 (%) | 相對去年 同季(%) | 本季 (人) | 相對上季 (%) | 相對去年 同季(%) |
| 總計 | 2,775,039 | 0.95 | 4.29 | 375,356 | 0.04 | 1.98 | 120,916 | 0.42 | 0.65 |
| 北北基宜 | 877,726 | 1.23 | 5.52 | 138,187 | 0.35 | 3.06 | 25,690 | 0.84 | 0.51 |
| 新北市 | 393,392 | 1.53 | 6.90 | 63,421 | 0.29 | 5.84 | 10,291 | 1.84 | 5.29 |
| 臺北市 | 375,010 | 1.11 | 4.86 | 55,521 | 0.53 | 0.41 | 10,519 | -0.05 | -3.29 |
| 基隆市 | 46,275 | 0.96 | 4.00 | 9,520 | 0.06 | 2.63 | 3,013 | -0.13 | -2.84 |
| 宜蘭縣 | 63,049 | 0.19 | 2.24 | 9,725 | -0.03 | 1.44 | 1,867 | 1.97 | 3.32 |
| 桃竹苗 | 370,074 | 0.83 | 3.95 | 44,748 | 0.33 | 3.10 | 10,938 | -0.11 | -2.44 |
| 桃園縣 | 188,725 | 1.17 | 5.35 | 23,284 | 0.45 | 4.93 | 6,187 | -0.50 | -2.26 |
| 新竹縣 | 59,853 | 0.52 | 2.45 | 6,354 | -0.31 | 0.76 | 1,259 | 1.61 | 3.88 |
| 新竹市 | 43,177 | 0.81 | 4.03 | 6,169 | 0.92 | 3.14 | 1,155 | 0.09 | -3.67 |
| 苗栗縣 | 78,319 | 0.27 | 1.78 | 8,941 | 0.06 | 0.19 | 2,337 | -0.09 | -5.42 |
| 中彰投 | 506,420 | 0.76 | 3.88 | 56,131 | -0.04 | 1.52 | 22,827 | 0.60 | 3.14 |
| 臺中市 | 262,382 | 1.07 | 5.07 | 30,413 | 0.14 | 2.49 | 11,839 | 0.67 | 5.79 |
| 彰化縣 | 168,993 | 0.41 | 2.81 | 16,339 | -0.16 | 1.14 | 5,376 | 0.56 | 3.70 |
| 南投縣 | 75,045 | 0.46 | 2.20 | 9,379 | -0.39 | -0.86 | 5,612 | 0.48 | -2.54 |
| 雲嘉南 | 469,715 | 0.72 | 2.92 | 61,024 | -0.29 | 0.45 | 20,754 | -0.30 | 0.16 |
| 雲林縣 | 113,015 | 0.40 | 1.91 | 12,707 | -0.54 | -1.06 | 5,154 | -0.06 | 0.04 |
| 嘉義縣 | 87,990 | 0.44 | 1.94 | 9,347 | -0.34 | -0.56 | 4,984 | 0.10 | -2.64 |
| 嘉義市 | 32,977 | 0.91 | 3.85 | 5,971 | -0.33 | 0.02 | 2,012 | -3.87 | -2.57 |
| 臺南市 | 235,733 | 0.95 | 3.65 | 32,999 | -0.17 | 1.42 | 8,604 | 0.19 | 2.61 |
| 高屏 | 445,012 | 1.01 | 4.49 | 59,928 | -0.22 | 1.69 | 37,048 | 0.67 | 0.50 |
| 高雄市 | 327,531 | 1.19 | 5.11 | 46,850 | -0.20 | 2.14 | 30,289 | 0.63 | 0.21 |
| 屏東縣 | 117,481 | 0.50 | 2.78 | 13,078 | -0.27 | 0.14 | 6,759 | 0.82 | 1.87 |
| 花東 | 76,206 | 0.53 | 2.20 | 12,450 | -1.00 | -1.62 | 2,775 | -0.64 | 4.13 |
| 花蓮縣 | 44,875 | 0.48 | 2.32 | 7,359 | -0.80 | -1.30 | 1,647 | -0.30 | 3.45 |
| 臺東縣 | 31,331 | 0.61 | 2.03 | 5,091 | -1.30 | -2.08 | 1,128 | -1.14 | 5.13 |
| 澎金馬 | 29,886 | 1.25 | 3.90 | 2,888 | -0.38 | -2.30 | 884 | 0.45 | -10.62 |
| 澎湖縣 | 14,586 | 0.75 | 2.37 | 2,265 | -0.22 | -2.75 | 808 | - | -11.79 |
| 金門縣 | 14,128 | 1.74 | 5.41 | 491 | -1.41 | -2.96 | 66 | 6.45 | 8.20 |
| 連江縣 | 1,172 | 1.65 | 5.30 | 132 | 0.76 | 9.09 | 10 | - | -16.67 |

資料來源：內政部戶政司、內政部不動產資訊平台、衛生福利部



圖 4 65 歲以上人口與家戶趨勢圖

(五) 住宅流量

民國 103 年第 3 季全國住宅建造執照宅數為 29,635 宅，較上季減少 13.68%，較去年同季減少 13.30%；住宅使用執照宅數總計為 21,308 宅，較上季減少 5.34%，較去年同季減少 7.42%；住宅開工宅數總計為 24,759 宅，較上季減少 6.17%，較去年同季增加 17.51%。

就區域別觀察，本季相對上季，全國住宅建造執照宅數以花東區域增加 134.41% 最高，內政部指定特設主管建築機關則以減少 89.47% 最高。全國住宅使用執照宅數以內政部指定特設主管建築機關增加 270.00% 最高，北北基宜區域則以減少 35.00% 最高。全國住宅開工宅數以內政部指定特設主管建築機關增加 271.43% 最高，北北基宜區域則以減少 21.12% 最高。

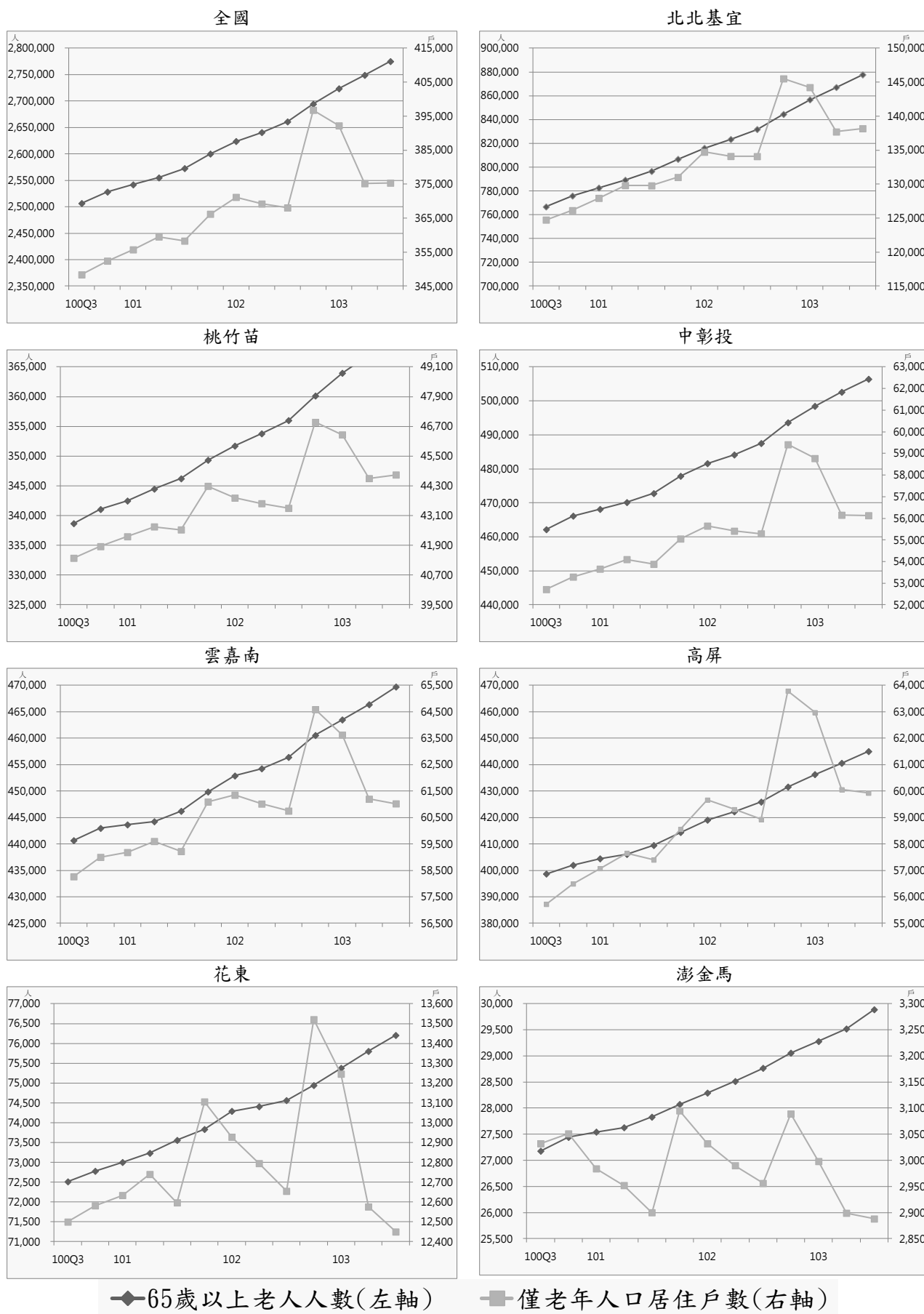
就縣市別觀察，本季相對上季，住宅建造執照宅數以花蓮縣增加 219.20% 最高、新竹縣增加 42.77% 次之，內政部指定特設主管建築機關則以減少 89.47% 最高。住宅使用執照宅數以內政部指定特設主管建築機關增加 270.00% 最高、新竹縣增加 193.95% 次之，基隆市則以減少 46.51% 最高。住宅開工宅數以國家公園管理處增加 350.00% 最高、內政部指定特設主管建築機關增加 271.43% 次之，新竹市則以減少 66.29% 最高。

表16 住宅建造執照宅數、住宅使用執照宅數、住宅開工宅數表

單位：宅

| 區域 | | 102Q3 | 102Q4 | 103Q1 | 103Q2 | 103Q3 | 相對上季 (%) | 相對去年 同季(%) |
|---------------|---------------|--------|--------|--------|--------|--------|-------------|---------------|
| 全國 | 住宅建造執照宅數(含農舍) | 34,183 | 37,233 | 31,805 | 34,332 | 29,635 | -13.68 | -13.30 |
| | 住宅使用執照宅數(含農舍) | 23,015 | 28,562 | 17,493 | 22,510 | 21,308 | -5.34 | -7.42 |
| | 住宅開工宅數(含農舍) | 21,069 | 27,971 | 30,402 | 26,387 | 24,759 | -6.17 | 17.51 |
| 北北基宜 | 住宅建造執照宅數(含農舍) | 9,574 | 10,684 | 7,539 | 12,255 | 6,710 | -45.25 | -29.91 |
| | 住宅使用執照宅數(含農舍) | 7,059 | 8,904 | 4,575 | 6,472 | 4,207 | -35.00 | -40.40 |
| | 住宅開工宅數(含農舍) | 6,106 | 8,423 | 11,018 | 8,351 | 6,587 | -21.12 | 7.88 |
| 桃竹苗 | 住宅建造執照宅數(含農舍) | 10,797 | 11,904 | 9,519 | 6,733 | 6,165 | -8.44 | -42.90 |
| | 住宅使用執照宅數(含農舍) | 5,703 | 8,219 | 5,082 | 4,805 | 6,633 | 38.04 | 16.31 |
| | 住宅開工宅數(含農舍) | 4,668 | 5,788 | 7,661 | 6,701 | 6,845 | 2.15 | 46.64 |
| 中彰投 | 住宅建造執照宅數(含農舍) | 6,289 | 5,708 | 5,368 | 6,101 | 6,624 | 8.57 | 5.33 |
| | 住宅使用執照宅數(含農舍) | 4,773 | 4,988 | 3,236 | 4,404 | 4,586 | 4.13 | -3.92 |
| | 住宅開工宅數(含農舍) | 3,333 | 5,027 | 4,790 | 4,083 | 4,181 | 2.40 | 25.44 |
| 雲嘉南 | 住宅建造執照宅數(含農舍) | 3,429 | 4,161 | 3,380 | 4,554 | 4,552 | -0.04 | 32.75 |
| | 住宅使用執照宅數(含農舍) | 2,428 | 2,730 | 1,669 | 2,462 | 2,235 | -9.22 | -7.95 |
| | 住宅開工宅數(含農舍) | 2,125 | 3,363 | 3,537 | 3,800 | 3,157 | -16.92 | 48.56 |
| 高屏 | 住宅建造執照宅數(含農舍) | 3,108 | 3,869 | 5,253 | 3,632 | 3,862 | 6.33 | 24.26 |
| | 住宅使用執照宅數(含農舍) | 2,644 | 3,127 | 2,385 | 3,890 | 3,078 | -20.87 | 16.41 |
| | 住宅開工宅數(含農舍) | 4,193 | 4,501 | 2,624 | 2,912 | 3,320 | 14.01 | -20.82 |
| 花東 | 住宅建造執照宅數(含農舍) | 433 | 404 | 383 | 494 | 1,158 | 134.41 | 167.44 |
| | 住宅使用執照宅數(含農舍) | 250 | 315 | 245 | 321 | 309 | -3.74 | 23.60 |
| | 住宅開工宅數(含農舍) | 393 | 459 | 352 | 360 | 387 | 7.50 | -1.53 |
| 澎金馬 | 住宅建造執照宅數(含農舍) | 528 | 471 | 317 | 506 | 558 | 10.28 | 5.68 |
| | 住宅使用執照宅數(含農舍) | 128 | 257 | 289 | 146 | 223 | 52.74 | 74.22 |
| | 住宅開工宅數(含農舍) | 244 | 402 | 411 | 173 | 256 | 47.98 | 4.92 |
| 內政部指定特設主管建築機關 | 住宅建造執照宅數(含農舍) | 25 | 32 | 46 | 57 | 6 | -89.47 | -76.00 |
| | 住宅使用執照宅數(含農舍) | 30 | 22 | 12 | 10 | 37 | 270.00 | 23.33 |
| | 住宅開工宅數(含農舍) | 7 | 8 | 9 | 7 | 26 | 271.43 | 271.43 |

資料來源：內政部營建署

備註：為與營建統計資訊發布數值一致，自 102 年第 1 季起全國總計包含內政部指定特設主管建築機關(國家公園管理處與其他)，詳細數值請見表 2-1-2、表 2-1-3、表 2-1-4。

表 17 民國 103 年第 3 季住宅建造執照宅數、住宅使用執照宅數、住宅開工宅數變動表

| 區域別 | 住宅建造執照宅數(含農舍) | | | 住宅使用執照宅數(含農舍) | | | 住宅開工宅數(含農舍) | | |
|-----------------------|---------------|-----------------|-------------------|---------------|-----------------|-------------------|-------------|-----------------|-------------------|
| | 本季 (宅) | 相對 上季 (%) | 相對去 年同季 (%) | 本季 (宅) | 相對 上季 (%) | 相對去 年同季 (%) | 本季 (宅) | 相對 上季 (%) | 相對去 年同季 (%) |
| 總計 | 29,635 | -13.68 | -13.30 | 21,308 | -5.34 | -7.42 | 24,759 | -6.17 | 17.51 |
| 北北基宜 | 6,710 | -45.25 | -29.91 | 4,207 | -35.00 | -40.40 | 6,587 | -21.12 | 7.88 |
| 新北市 | 4,950 | -34.15 | -24.09 | 2,399 | -44.77 | -45.99 | 4,472 | -32.61 | 10.26 |
| 臺北市 | 883 | -73.32 | -57.28 | 1,016 | -33.90 | -29.98 | 1,428 | 53.55 | 0.92 |
| 基隆市 | 144 | -67.79 | -27.27 | 46 | -46.51 | -93.25 | 263 | -10.54 | 1447.06 |
| 宜蘭縣 | 733 | -25.28 | -6.98 | 746 | 47.72 | 53.81 | 424 | -13.65 | -31.39 |
| 桃竹苗 | 6,165 | -8.44 | -42.90 | 6,633 | 38.04 | 16.31 | 6,845 | 2.15 | 46.64 |
| 桃園縣 | 3,317 | 9.22 | -54.49 | 3,755 | 6.25 | 5.09 | 5,132 | -3.62 | 51.74 |
| 新竹縣 | 1,609 | 42.77 | -20.31 | 1,749 | 193.95 | 147.38 | 1,145 | 156.15 | 84.08 |
| 新竹市 | 222 | -79.15 | -51.84 | 407 | 18.31 | -48.35 | 118 | -66.29 | -68.87 |
| 苗栗縣 | 1,017 | -32.38 | -1.17 | 722 | 117.47 | 13.70 | 450 | -22.28 | 57.89 |
| 中彰投 | 6,624 | 8.57 | 5.33 | 4,586 | 4.13 | -3.92 | 4,181 | 2.40 | 25.44 |
| 臺中市 | 5,576 | 14.12 | 13.22 | 3,801 | 3.57 | - | 3,658 | 7.18 | 34.93 |
| 彰化縣 | 650 | -24.15 | -8.19 | 597 | 22.59 | - | 415 | -21.70 | -16.16 |
| 南投縣 | 398 | 11.17 | -39.33 | 188 | -23.89 | -49.87 | 108 | -22.86 | -14.96 |
| 雲嘉南 | 4,552 | -0.04 | 32.75 | 2,235 | -9.22 | -7.95 | 3,157 | -16.92 | 48.56 |
| 雲林縣 | 650 | 3.67 | 38.00 | 488 | 32.97 | 49.24 | 339 | 13.76 | 16.49 |
| 嘉義縣 | 556 | 15.35 | 102.92 | 283 | 15.04 | 11.86 | 326 | 45.54 | 43.61 |
| 嘉義市 | 283 | 3.66 | -5.35 | 265 | 130.43 | 62.58 | 200 | 48.15 | -13.42 |
| 臺南市 | 3,063 | -3.44 | 28.43 | 1,199 | -30.85 | -28.84 | 2,292 | -27.08 | 66.57 |
| 高屏 | 3,862 | 6.33 | 24.26 | 3,078 | -20.87 | 16.41 | 3,320 | 14.01 | -20.82 |
| 高雄市 | 3,511 | 10.55 | 36.14 | 2,454 | -22.27 | 10.64 | 3,048 | 16.51 | -20.93 |
| 屏東縣 | 351 | -23.03 | -33.65 | 624 | -14.87 | 46.48 | 272 | -8.11 | -19.53 |
| 花東 | 1,158 | 134.41 | 167.44 | 309 | -3.74 | 23.60 | 387 | 7.50 | -1.53 |
| 花蓮縣 | 1,031 | 219.20 | 268.21 | 162 | 5.88 | 26.56 | 293 | 25.75 | 60.11 |
| 臺東縣 | 127 | -25.73 | -16.99 | 147 | -12.50 | 20.49 | 94 | -25.98 | -55.24 |
| 澎金馬 | 558 | 10.28 | 5.68 | 223 | 52.74 | 74.22 | 256 | 47.98 | 4.92 |
| 澎湖縣 | 152 | 29.91 | 83.13 | 64 | 0.00 | 82.86 | 59 | 37.21 | 1.72 |
| 金門縣 | 404 | 6.32 | -9.21 | 159 | 93.90 | 70.97 | 197 | 51.54 | 5.91 |
| 連江縣 | 2 | -77.78 | - | - | - | - | - | - | - |
| 內政部指定特 設主管建築機 關 | 6 | -89.47 | -76.00 | 37 | 270.00 | 23.33 | 26 | 271.43 | 271.43 |
| 國家公園 管理處 | 6 | -83.33 | -62.50 | 8 | 166.67 | 100.00 | 9 | 350.00 | 350.00 |
| 其他 | - | - | - | 29 | 314.29 | 11.54 | 17 | 240.00 | 240.00 |

資料來源：內政部營建署

備註：為與營建統計資訊發布數值一致，自 102 年第 1 季起全國總計包含內政部指定特設主管建築機關(國家公園管理處與其他)，詳細數值請見表 2-1-2、表 2-1-3、表 2-1-4。



圖5 住宅建造執照宅數、住宅使用執照宅數與住宅開工宅數趨勢圖

二、交易課稅動態

(一) 交易數量

民國 103 年第 3 季全國建物所有權第一次登記棟數為 27,622 棟，較上季增加 11.00%，較去年同季減少 7.82%。全國建物所有權買賣移轉登記棟數總計為 76,466 棟，較上季減少 10.93%，較去年同季減少 20.49%。

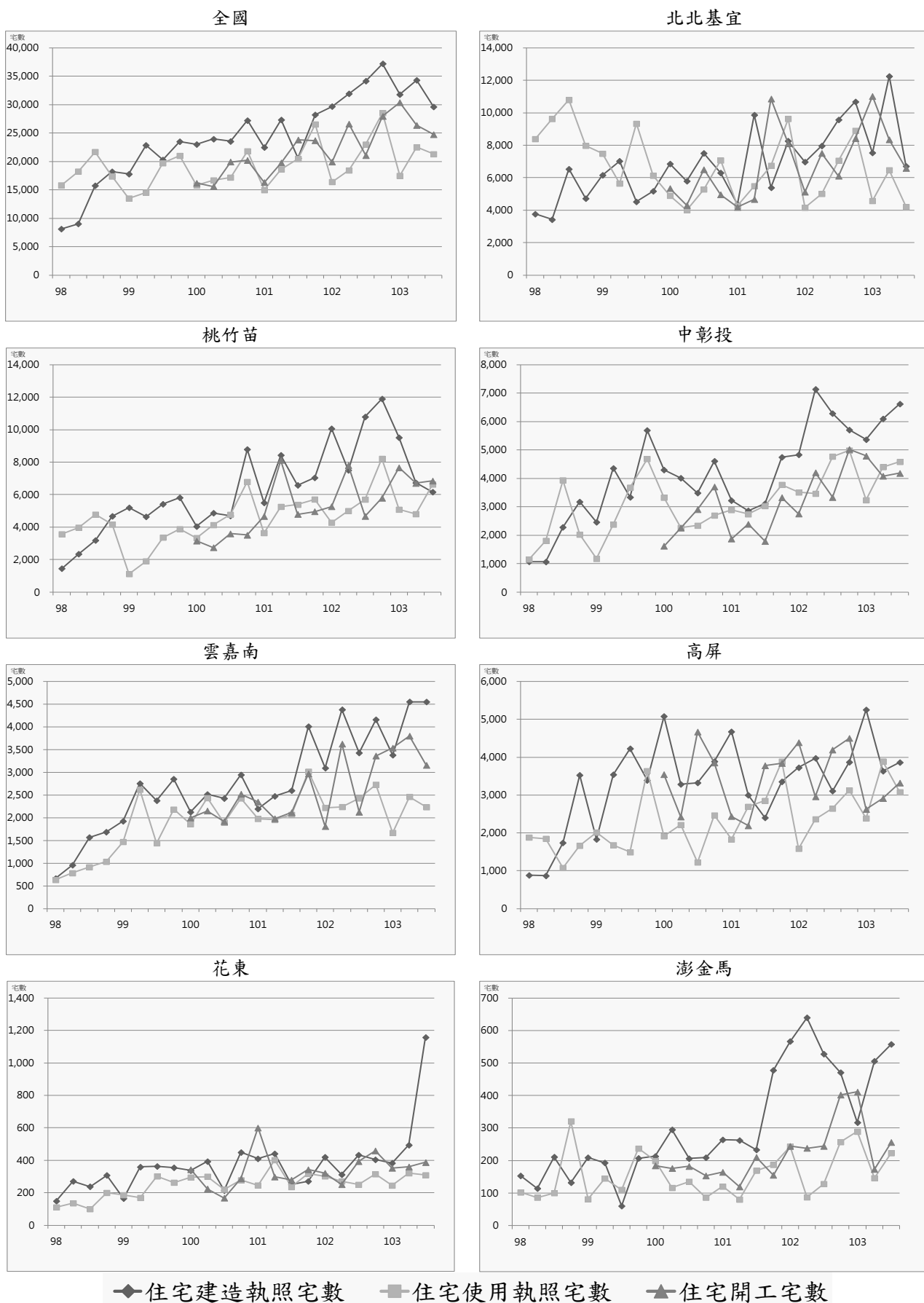
就區域別觀察，本季相對上季，全國建物所有權第一次登記棟數以花東區域增加 57.06% 最高，高屏區域增加 33.56% 次之，雲嘉南區域則以減少 14.81% 最高。全國建物所有權買賣移轉登記棟數以澎湖區域增加 1.47% 最高，其餘區域皆呈現減少狀況，以桃竹苗區域減少 14.37% 最高，高屏區域減少 13.76% 次之。

就縣市別觀察，本季相對上季，建物所有權第一次登記棟數以連江縣增加 100.00% 最高，臺東縣增加 69.71% 次之，臺南市則以減少 28.76% 最高。建物所有權買賣移轉登記棟數以澎湖縣增加 50.00% 最高、新竹市增加 12.45% 次之，金門縣則以減少 34.62% 最高。

表18 交易數量表

單位：棟

| 區域 | | 102Q3 | 102Q4 | 103Q1 | 103Q2 | 103Q3 | 相對上季 (%) | 相對去年 同季(%) |
|------|---------------|--------|--------|--------|--------|--------|-------------|---------------|
| 全國 | 建物所有權第一次登記棟數 | 29,965 | 34,361 | 27,699 | 24,884 | 27,622 | 11.00 | -7.82 |
| | 建物所有權買賣移轉登記棟數 | 96,173 | 96,089 | 78,812 | 85,850 | 76,466 | -10.93 | -20.49 |
| 北北基宜 | 建物所有權第一次登記棟數 | 6,915 | 11,316 | 9,559 | 6,183 | 7,591 | 22.77 | 9.78 |
| | 建物所有權買賣移轉登記棟數 | 35,849 | 35,009 | 26,242 | 28,818 | 25,663 | -10.95 | -28.41 |
| 桃竹苗 | 建物所有權第一次登記棟數 | 7,517 | 8,399 | 7,653 | 6,249 | 6,374 | 2.00 | -15.21 |
| | 建物所有權買賣移轉登記棟數 | 20,579 | 19,969 | 18,679 | 19,744 | 16,907 | -14.37 | -17.84 |
| 中彰投 | 建物所有權第一次登記棟數 | 5,560 | 6,485 | 4,098 | 5,067 | 5,390 | 6.37 | -3.06 |
| | 建物所有權買賣移轉登記棟數 | 17,018 | 17,942 | 13,763 | 15,025 | 14,454 | -3.80 | -15.07 |
| 雲嘉南 | 建物所有權第一次登記棟數 | 3,605 | 3,283 | 3,075 | 3,254 | 2,772 | -14.81 | -23.11 |
| | 建物所有權買賣移轉登記棟數 | 7,984 | 9,080 | 7,285 | 8,390 | 7,407 | -11.72 | -7.23 |
| 高屏 | 建物所有權第一次登記棟數 | 5,792 | 4,222 | 2,556 | 3,513 | 4,692 | 33.56 | -18.99 |
| | 建物所有權買賣移轉登記棟數 | 12,716 | 12,224 | 11,238 | 12,002 | 10,351 | -13.76 | -18.60 |
| 花東 | 建物所有權第一次登記棟數 | 339 | 375 | 354 | 347 | 545 | 57.06 | 60.77 |
| | 建物所有權買賣移轉登記棟數 | 1,906 | 1,696 | 1,368 | 1,735 | 1,546 | -10.89 | -18.89 |
| 澎金馬 | 建物所有權第一次登記棟數 | 237 | 281 | 404 | 271 | 258 | -4.80 | 8.86 |
| | 建物所有權買賣移轉登記棟數 | 121 | 169 | 237 | 136 | 138 | 1.47 | 14.05 |

資料來源：內政部統計處

表 19 民國 103 年第 3 季交易數量變動表

| 區域別 | 建物所有權第一次登記棟數 | | | 建物所有權買賣移轉登記棟數 | | |
|------|--------------|-------------|---------------|---------------|-------------|---------------|
| | 本季 (棟) | 相對上季 (%) | 相對去年同季 (%) | 本季 (棟) | 相對上季 (%) | 相對去年 同季(%) |
| 總計 | 27,622 | 11.00 | -7.82 | 76,466 | -10.93 | -20.49 |
| 北北基宜 | 7,591 | 22.77 | 9.78 | 25,663 | -10.95 | -28.41 |
| 新北市 | 4,496 | 11.01 | 10.01 | 14,846 | -10.03 | -30.37 |
| 臺北市 | 1,938 | 46.60 | 22.97 | 7,510 | -11.44 | -24.28 |
| 基隆市 | 169 | -11.98 | -65.37 | 1,641 | -13.54 | -40.95 |
| 宜蘭縣 | 988 | 59.61 | 29.32 | 1,666 | -14.08 | -9.06 |
| 桃竹苗 | 6,374 | 2.00 | -15.21 | 16,907 | -14.37 | -17.84 |
| 桃園縣 | 3,577 | -13.14 | -28.80 | 10,057 | -16.97 | -23.90 |
| 新竹縣 | 1,273 | 26.92 | 15.73 | 2,628 | -17.49 | -12.34 |
| 新竹市 | 819 | 40.96 | -1.56 | 3,016 | 12.45 | 2.03 |
| 苗栗縣 | 705 | 28.88 | 25.67 | 1,206 | -31.67 | -14.47 |
| 中彰投 | 5,390 | 6.37 | -3.06 | 14,454 | -3.80 | -15.07 |
| 臺中市 | 4,249 | 7.38 | 6.28 | 11,869 | -3.41 | -15.73 |
| 彰化縣 | 899 | 9.50 | -26.37 | 1,861 | 0.54 | -13.20 |
| 南投縣 | 242 | -16.26 | -29.03 | 724 | -18.28 | -8.35 |
| 雲嘉南 | 2,772 | -14.81 | -23.11 | 7,407 | -11.72 | -7.23 |
| 雲林縣 | 664 | 14.68 | 14.29 | 1,055 | 12.35 | 17.61 |
| 嘉義縣 | 357 | -3.51 | -16.78 | 681 | -4.89 | -5.29 |
| 嘉義市 | 255 | 24.39 | 7.59 | 730 | -17.70 | -21.42 |
| 臺南市 | 1,496 | -28.76 | -36.56 | 4,941 | -15.51 | -9.16 |
| 高屏 | 4,692 | 33.56 | -18.99 | 10,351 | -13.76 | -18.60 |
| 高雄市 | 4,019 | 31.90 | -11.65 | 8,923 | -15.26 | -20.97 |
| 屏東縣 | 673 | 44.42 | -45.86 | 1,428 | -2.99 | 0.14 |
| 花東 | 545 | 57.06 | 60.77 | 1,546 | -10.89 | -18.89 |
| 花蓮縣 | 248 | 44.19 | 25.25 | 1,147 | -10.60 | -15.91 |
| 臺東縣 | 297 | 69.71 | 110.64 | 399 | -11.73 | -26.38 |
| 澎金馬 | 258 | -4.80 | 8.86 | 138 | 1.47 | 14.05 |
| 澎湖縣 | 85 | -25.44 | 19.72 | 87 | 50.00 | 16.00 |
| 金門縣 | 171 | 9.62 | 6.88 | 51 | -34.62 | 10.87 |
| 連江縣 | 2 | 100.00 | -66.67 | - | - | - |

資料來源：內政部統計處

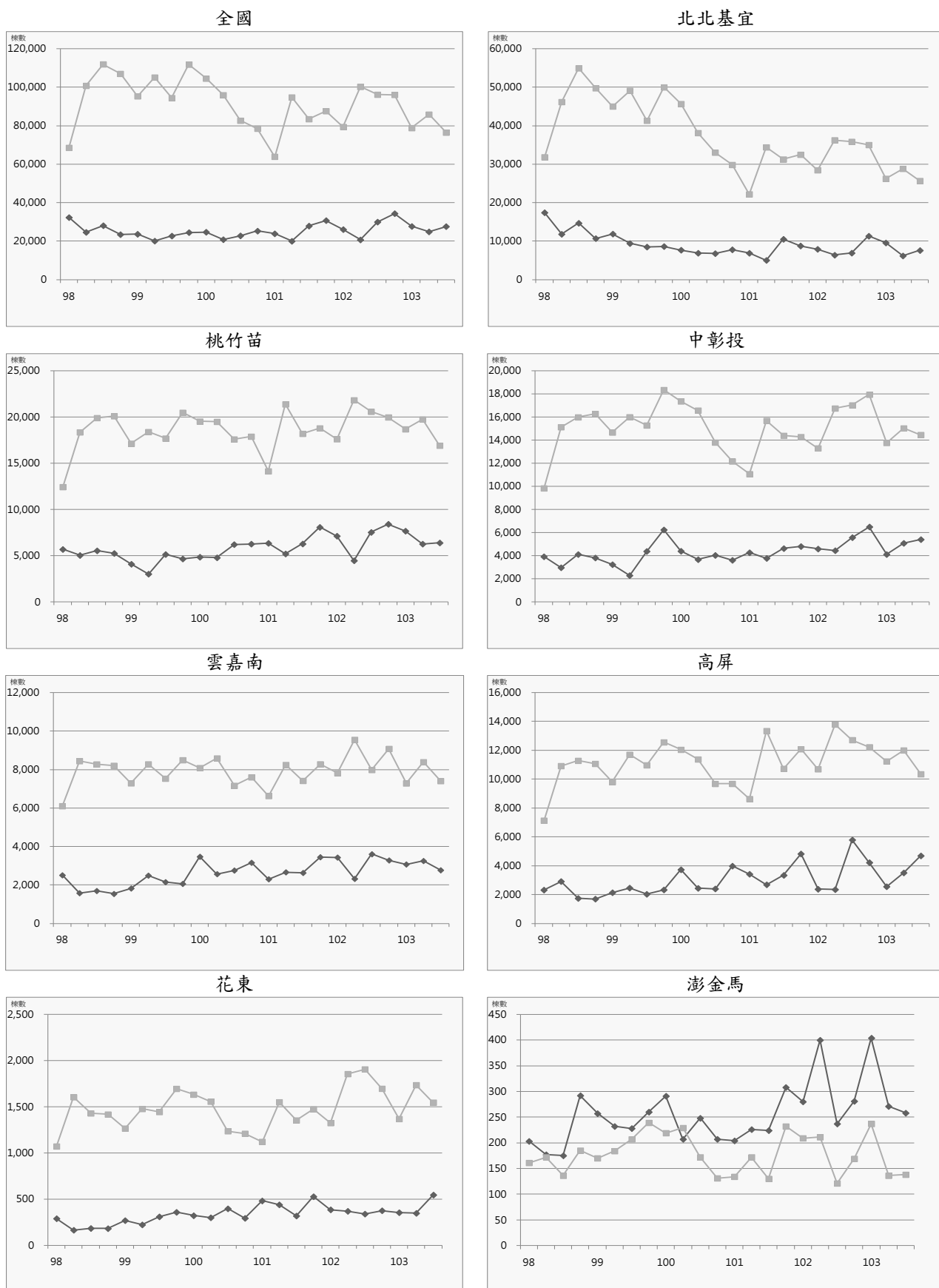

◆ 建物所有權第一次登記棟數 ■ 建物所有權買賣移轉登記棟數

圖6 建物所有權第一次登記與建物所有權買賣移轉登記趨勢圖

(二) 交易課稅

民國 103 年第 3 季全國買賣契稅件數為 79,493 件，較上季減少 15.02%，較去年同季減少 22.22%。土地增值稅件數總計為 330,419 件，較上季減少 2.88%，較去年同季減少 19.71%。

就區域別觀察，本季相對上季，買賣契稅件數各區域皆呈現減少狀況，以高屏區域減少 18.12% 最高，北北基宜區域減少 17.63% 次之，花東區域則以減少 0.05% 最低。土地增值稅件數以澎金馬區域增加 7.55% 最高，花東區域增加 0.92% 次之，雲嘉南區域則以減少 8.60% 最高。

就縣市別觀察，本季相對上季，買賣契稅件數以澎湖縣增加 26.92% 最高，雲林縣增加 9.37% 次之，金門縣則以減少 44.17% 最高。土地增值稅件數以新竹市增加 76.48% 最高，南投縣則以減少 26.24% 最高。

表20 交易課稅表

單位：件

| 區域 | | 102Q3 | 102Q4 | 103Q1 | 103Q2 | 103Q3 | 相對上季 (%) | 相對去年 同季(%) |
|------|---------|---------|---------|---------|---------|---------|-------------|---------------|
| 全國 | 買賣契稅件數 | 102,203 | 102,758 | 83,637 | 93,542 | 79,493 | -15.02 | -22.22 |
| | 土地增值稅件數 | 411,527 | 379,146 | 366,829 | 340,209 | 330,419 | -2.88 | -19.71 |
| 北北基宜 | 買賣契稅件數 | 37,001 | 36,108 | 27,490 | 32,369 | 26,663 | -17.63 | -27.94 |
| | 土地增值稅件數 | 106,115 | 100,906 | 103,570 | 90,326 | 90,211 | -0.13 | -14.99 |
| 桃竹苗 | 買賣契稅件數 | 21,352 | 21,872 | 18,009 | 19,706 | 16,277 | -17.40 | -23.77 |
| | 土地增值稅件數 | 94,638 | 85,440 | 85,262 | 77,387 | 77,598 | 0.27 | -18.01 |
| 中彰投 | 買賣契稅件數 | 17,517 | 19,580 | 14,298 | 16,317 | 14,787 | -9.38 | -15.58 |
| | 土地增值稅件數 | 91,253 | 76,927 | 77,626 | 71,216 | 68,368 | -4.00 | -25.08 |
| 雲嘉南 | 買賣契稅件數 | 9,382 | 9,654 | 8,187 | 9,201 | 8,492 | -7.71 | -9.49 |
| | 土地增值稅件數 | 51,189 | 55,897 | 48,093 | 48,424 | 44,260 | -8.60 | -13.54 |
| 高屏 | 買賣契稅件數 | 14,265 | 13,103 | 13,403 | 13,672 | 11,194 | -18.12 | -21.53 |
| | 土地增值稅件數 | 46,823 | 48,069 | 41,169 | 40,847 | 37,679 | -7.76 | -19.53 |
| 花東 | 買賣契稅件數 | 2,177 | 1,995 | 1,719 | 1,882 | 1,881 | -0.05 | -13.60 |
| | 土地增值稅件數 | 18,179 | 8,421 | 7,814 | 9,239 | 9,324 | 0.92 | -48.71 |
| 澎金馬 | 買賣契稅件數 | 362 | 260 | 283 | 231 | 199 | -13.85 | -45.03 |
| | 土地增值稅件數 | 3,330 | 3,486 | 3,295 | 2,770 | 2,979 | 7.55 | -10.54 |

資料來源：財政部賦稅署、金門縣稅務局、連江縣稅捐稽徵處

表21 民國 103 年第 3 季交易課稅數量變動表

| 區域別 | 買賣契稅件數 | | | 土地增值稅件數 | | |
|------|-----------|-------------|---------------|-----------|-------------|---------------|
| | 本季 (件) | 相對上季 (%) | 相對去年 同季(%) | 本季 (件) | 相對上季 (%) | 相對去年 同季(%) |
| 總計 | 79,493 | -15.02 | -22.22 | 330,419 | -2.88 | -19.71 |
| 北北基宜 | 26,663 | -17.63 | -27.94 | 90,211 | -0.13 | -14.99 |
| 新北市 | 15,392 | -19.60 | -28.82 | 52,433 | -0.48 | -21.03 |
| 臺北市 | 7,650 | -14.84 | -28.28 | 23,201 | 2.40 | -5.80 |
| 基隆市 | 1,672 | -16.86 | -37.87 | 5,062 | -2.24 | -22.22 |
| 宜蘭縣 | 1,949 | -12.64 | -3.56 | 9,515 | -2.96 | 10.87 |
| 桃竹苗 | 16,277 | -17.40 | -23.77 | 77,598 | 0.27 | -18.01 |
| 桃園縣 | 10,310 | -19.18 | -27.09 | 40,333 | -8.25 | -32.83 |
| 新竹縣 | 2,557 | -13.17 | -10.87 | 14,683 | -2.49 | 0.38 |
| 新竹市 | 1,999 | -16.04 | -27.41 | 10,753 | 76.48 | 42.09 |
| 苗栗縣 | 1,411 | -13.12 | -11.15 | 11,829 | -3.66 | -4.57 |
| 中彰投 | 14,787 | -9.38 | -15.58 | 68,368 | -4.00 | -25.08 |
| 臺中市 | 11,991 | -8.77 | -15.70 | 44,081 | 0.15 | -8.39 |
| 彰化縣 | 1,866 | -12.23 | -16.88 | 17,397 | -2.58 | -14.68 |
| 南投縣 | 930 | -11.26 | -11.17 | 6,890 | -26.24 | -69.71 |
| 雲嘉南 | 8,492 | -7.71 | -9.49 | 44,260 | -8.60 | -13.54 |
| 雲林縣 | 1,331 | 9.37 | 17.68 | 9,230 | 6.13 | 15.19 |
| 嘉義縣 | 818 | -9.51 | -8.40 | 5,977 | -15.84 | -13.02 |
| 嘉義市 | 890 | -6.90 | -10.28 | 2,738 | -6.33 | 0.74 |
| 臺南市 | 5,453 | -10.96 | -14.34 | 26,315 | -11.40 | -21.65 |
| 高屏 | 11,194 | -18.12 | -21.53 | 37,679 | -7.76 | -19.53 |
| 高雄市 | 9,462 | -20.11 | -24.53 | 28,035 | -8.08 | -23.53 |
| 屏東縣 | 1,732 | -5.25 | 0.29 | 9,644 | -6.79 | -5.11 |
| 花東 | 1,881 | -0.05 | -13.60 | 9,324 | 0.92 | -48.71 |
| 花蓮縣 | 1,321 | -0.08 | -13.49 | 5,774 | 0.21 | -60.77 |
| 臺東縣 | 560 | 0.00 | -13.85 | 3,550 | 2.10 | 2.60 |
| 澎金馬 | 199 | -13.85 | -45.03 | 2,979 | 7.55 | -10.54 |
| 澎湖縣 | 132 | 26.92 | -63.54 | 1,597 | 20.71 | 7.91 |
| 金門縣 | 67 | -44.17 | - | 1,382 | -1.07 | -19.98 |
| 連江縣 | - | - | - | - | - | - |

資料來源：財政部賦稅署、金門縣稅務局、連江縣稅捐稽徵處



圖7 買賣契稅件數與土地增值稅件數趨勢圖

三、住宅金融動態

(一) 住宅建築貸款

民國 103 年第 3 季全國住宅建築貸款餘額為 1 兆 760.13 億元，較上季增加 3.08%，較去年同季增加 2.47%。住宅建築貸款核准金額總計為 1,356.16 億元，較上季減少 1.79%，較去年同季減少 22.07%。住宅建築貸款核准筆數總計為 1,649 筆，較上季減少 2.02%，較去年同季減少 13.44%。住宅建築貸款平均每筆金額為 0.82 億元，較上季增加 0.23%，較去年同季減少 9.97%。

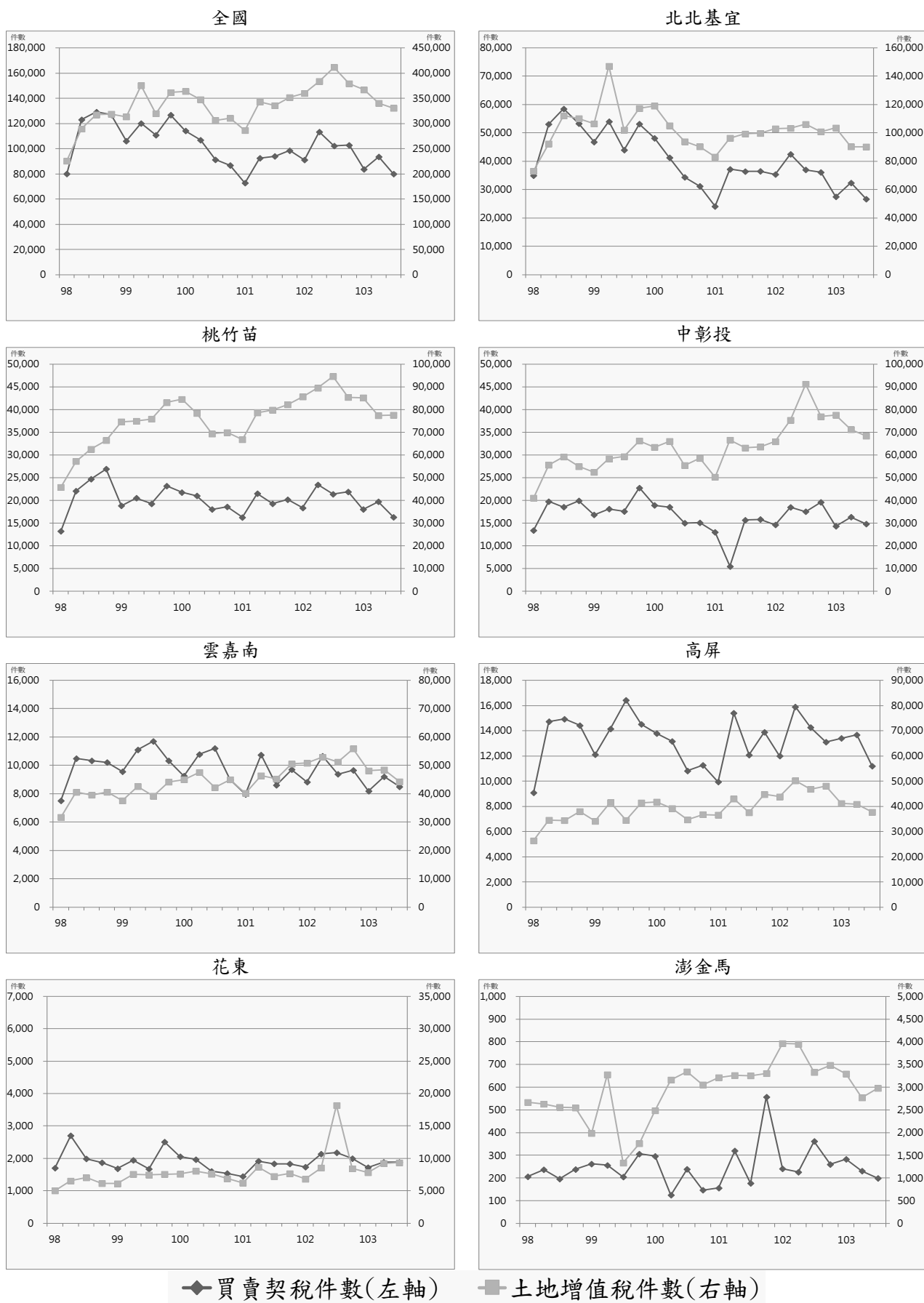
就區域別觀察，本季相對上季，住宅建築貸款餘額以澎金馬區域增加 31.19% 最高，北北基宜區域則以減少 0.19% 最高。住宅建築貸款核准金額以澎金馬區域增加 163.01% 最高，雲嘉南區域則以減少 35.48% 最高。住宅建築貸款核准筆數各區域以高屏區域增加 11.76% 最高，花東區域則以減少 43.48% 最高。住宅建築貸款平均每筆金額以澎金馬區域增加 228.77% 最高，雲嘉南區域則以減少 29.47% 最高。

就縣市別觀察，本季相對上季，住宅建築貸款餘額以基隆市增加 122.77% 最高、新竹縣增加 0.66% 最低，臺北市則以減少 1.37% 最高。住宅建築貸款核准金額以澎湖縣增加 722.22% 最高、新竹縣增加 4.04% 最低，臺東縣則以減少 78.40% 最高。住宅建築貸款核准筆數以基隆市增加 175.00% 最高、澎湖縣無明顯增減，金門縣則以減少 50.00% 最高。住宅建築貸款平均每筆金額以澎湖縣增加 722.22% 最高、新北市增加 6.54% 最低，臺東縣則以減少 61.12% 最高。

表22 住宅建築貸款表

單位：百萬元、筆

| 區域 | | 102Q3 | 102Q4 | 103Q1 | 103Q2 | 103Q3 | 相對 上季(%) | 相對去年 同季(%) |
|------|--------------|-----------|-----------|-----------|-----------|-----------|-------------|---------------|
| 全國 | 住宅建築貸款餘額 | 1,050,097 | 1,028,116 | 1,051,401 | 1,043,874 | 1,076,013 | 3.08 | 2.47 |
| | 住宅建築貸款核准金額 | 174,025 | 174,860 | 149,693 | 138,092 | 135,616 | -1.79 | -22.07 |
| | 住宅建築貸款核准筆數 | 1,905 | 1,885 | 1,605 | 1,683 | 1,649 | -2.02 | -13.44 |
| | 住宅建築貸款平均每筆金額 | 91.35 | 92.76 | 93.27 | 82.05 | 82.24 | 0.23 | -9.97 |
| 北北基宜 | 住宅建築貸款餘額 | 553,542 | 524,621 | 535,096 | 534,204 | 533,212 | -0.19 | -3.67 |
| | 住宅建築貸款核准金額 | 88,028 | 98,221 | 83,861 | 77,569 | 61,082 | -21.25 | -30.61 |
| | 住宅建築貸款核准筆數 | 579 | 583 | 435 | 516 | 447 | -13.37 | -22.80 |
| | 住宅建築貸款平均每筆金額 | 152.03 | 168.48 | 192.78 | 150.33 | 136.65 | -9.10 | -10.12 |
| 桃竹苗 | 住宅建築貸款餘額 | 184,828 | 188,156 | 187,832 | 178,548 | 197,606 | 10.67 | 6.91 |
| | 住宅建築貸款核准金額 | 33,492 | 24,016 | 22,541 | 24,601 | 35,190 | 43.04 | 5.07 |
| | 住宅建築貸款核准筆數 | 414 | 414 | 388 | 355 | 387 | 9.01 | -6.52 |
| | 住宅建築貸款平均每筆金額 | 80.90 | 58.01 | 58.10 | 69.30 | 90.93 | 31.22 | 12.40 |
| 中彰投 | 住宅建築貸款餘額 | 172,818 | 170,324 | 179,719 | 182,737 | 187,924 | 2.84 | 8.74 |
| | 住宅建築貸款核准金額 | 27,874 | 27,585 | 27,486 | 17,388 | 22,140 | 27.33 | -20.57 |
| | 住宅建築貸款核准筆數 | 328 | 332 | 302 | 322 | 334 | 3.73 | 1.83 |
| | 住宅建築貸款平均每筆金額 | 84.98 | 83.09 | 91.01 | 54.00 | 66.29 | 22.75 | -22.00 |
| 雲嘉南 | 住宅建築貸款餘額 | 33,605 | 36,253 | 36,347 | 35,587 | 39,261 | 10.32 | 16.83 |
| | 住宅建築貸款核准金額 | 7,131 | 8,803 | 6,043 | 10,358 | 6,683 | -35.48 | -6.28 |
| | 住宅建築貸款核准筆數 | 271 | 259 | 248 | 258 | 236 | -8.53 | -12.92 |
| | 住宅建築貸款平均每筆金額 | 26.31 | 33.99 | 24.37 | 40.15 | 28.32 | -29.47 | 7.62 |
| 高屏 | 住宅建築貸款餘額 | 103,173 | 106,398 | 109,807 | 110,382 | 115,123 | 4.30 | 11.58 |
| | 住宅建築貸款核准金額 | 17,114 | 15,520 | 9,388 | 7,850 | 10,109 | 28.78 | -40.93 |
| | 住宅建築貸款核准筆數 | 286 | 257 | 214 | 204 | 228 | 11.76 | -20.28 |
| | 住宅建築貸款平均每筆金額 | 59.84 | 60.39 | 43.87 | 38.48 | 44.34 | 15.22 | -25.91 |
| 花東 | 住宅建築貸款餘額 | 1,314 | 1,362 | 1,489 | 1,499 | 1,684 | 12.34 | 28.16 |
| | 住宅建築貸款核准金額 | 226 | 478 | 230 | 253 | 220 | -13.04 | -2.65 |
| | 住宅建築貸款核准筆數 | 16 | 28 | 9 | 23 | 13 | -43.48 | -18.75 |
| | 住宅建築貸款平均每筆金額 | 14.13 | 17.07 | 25.56 | 11.00 | 16.92 | 53.85 | 19.81 |
| 澎金馬 | 住宅建築貸款餘額 | 817 | 1,002 | 1,111 | 917 | 1,203 | 31.19 | 47.25 |
| | 住宅建築貸款核准金額 | 160 | 237 | 144 | 73 | 192 | 163.01 | 20.00 |
| | 住宅建築貸款核准筆數 | 11 | 12 | 9 | 5 | 4 | -20.00 | -63.64 |
| | 住宅建築貸款平均每筆金額 | 14.55 | 19.75 | 16.00 | 14.60 | 48.00 | 228.77 | 230.00 |

資料來源：銀行公會各會員銀行、人壽保險公會各會員公司

表23 民國 103 年第 3 季住宅建築貸款變動表

| 區域別 | 住宅建築貸款餘額 | | | 住宅建築貸款核准金額 | | | 住宅建築貸款核准筆數 | | | 住宅建築貸款平均每筆金額 | | |
|------|-------------|-----------------|-------------------|-------------|-----------------|-------------------|------------|-----------------|-------------------|--------------|-----------------|-------------------|
| | 本季 (百萬元) | 相對 上季 (%) | 相對去 年同季 (%) | 本季 (百萬元) | 相對 上季 (%) | 相對去 年同季 (%) | 本季 (筆) | 相對 上季 (%) | 相對去 年同季 (%) | 本季 (百萬元) | 相對 上季 (%) | 相對去 年同季 (%) |
| 總計 | 1,076,013 | 3.08 | 2.47 | 135,616 | -1.79 | -22.07 | 1,649 | -2.02 | -13.44 | 82.24 | 0.23 | -9.97 |
| 北北基宜 | 533,212 | -0.19 | -3.67 | 61,082 | -21.25 | -30.61 | 447 | -13.37 | -22.80 | 136.65 | -9.10 | -10.12 |
| 新北市 | 215,089 | -0.42 | -4.03 | 23,007 | -13.80 | -30.20 | 195 | -19.09 | -18.75 | 117.98 | 6.54 | -14.09 |
| 臺北市 | 301,533 | -1.37 | -4.32 | 35,479 | -25.80 | -32.23 | 210 | -11.39 | -14.98 | 168.95 | -16.26 | -20.29 |
| 基隆市 | 6,955 | 122.77 | 10.34 | 1,509 | 126.58 | 886.27 | 11 | 175.00 | 57.14 | 137.18 | -17.61 | 527.63 |
| 宜蘭縣 | 9,635 | 2.93 | 20.83 | 1,087 | -54.71 | -57.59 | 31 | -8.82 | -63.53 | 35.06 | -50.33 | 16.29 |
| 桃竹苗 | 197,606 | 10.67 | 6.91 | 35,190 | 43.04 | 5.07 | 387 | 9.01 | -6.52 | 90.93 | 31.22 | 12.40 |
| 桃園縣 | 109,939 | 8.87 | 9.75 | 26,327 | 71.86 | 40.08 | 246 | 12.33 | 2.07 | 107.02 | 53.00 | 37.23 |
| 新竹縣 | 51,829 | 0.66 | -0.30 | 4,274 | 4.04 | -36.08 | 52 | 8.33 | -7.14 | 82.19 | -3.96 | -31.16 |
| 新竹市 | 25,004 | 53.30 | 0.47 | 3,026 | -14.37 | -52.06 | 34 | -10.53 | -30.61 | 89.00 | -4.30 | -30.91 |
| 苗栗縣 | 10,834 | 10.92 | 39.13 | 1,563 | -4.70 | -8.06 | 55 | 10.00 | -19.12 | 28.42 | -13.36 | 13.67 |
| 中彰投 | 187,924 | 2.84 | 8.74 | 22,140 | 27.33 | -20.57 | 334 | 3.73 | 1.83 | 66.29 | 22.75 | -22.00 |
| 臺中市 | 174,017 | 1.78 | 6.83 | 18,879 | 20.86 | -24.96 | 241 | 4.33 | -8.71 | 78.34 | 15.85 | -17.79 |
| 彰化縣 | 9,705 | 24.04 | 40.98 | 2,730 | 96.12 | 10.80 | 65 | -4.41 | 47.73 | 42.00 | 105.17 | -25.00 |
| 南投縣 | 4,202 | 6.57 | 38.09 | 531 | 41.22 | 109.88 | 28 | 21.74 | 40.00 | 18.96 | 16.00 | 49.92 |
| 雲嘉南 | 39,261 | 10.32 | 16.83 | 6,683 | -35.48 | -6.28 | 236 | -8.53 | -12.92 | 28.32 | -29.47 | 7.62 |
| 雲林縣 | 4,641 | 25.74 | 22.45 | 866 | 33.03 | -5.87 | 30 | -18.92 | 7.14 | 28.87 | 64.07 | -12.14 |
| 嘉義縣 | 1,971 | 13.54 | 67.18 | 705 | 60.59 | -4.21 | 22 | -4.35 | 10.00 | 32.05 | 67.89 | -12.92 |
| 嘉義市 | 3,675 | 40.80 | -2.55 | 1,152 | 37.31 | 109.45 | 45 | -13.46 | -6.25 | 25.60 | 58.67 | 123.42 |
| 臺南市 | 28,974 | 5.17 | 16.53 | 3,960 | -53.02 | -19.59 | 139 | -4.79 | -20.57 | 28.49 | -50.65 | 1.23 |
| 高屏 | 115,123 | 4.30 | 11.58 | 10,109 | 28.78 | -40.93 | 228 | 11.76 | -20.28 | 44.34 | 15.22 | -25.91 |
| 高雄市 | 108,531 | 1.98 | 10.94 | 9,334 | 34.77 | -40.70 | 174 | 4.82 | -19.82 | 53.64 | 28.57 | -26.04 |
| 屏東縣 | 6,592 | 66.72 | 23.28 | 775 | -16.13 | -43.60 | 54 | 42.11 | -21.74 | 14.35 | -40.98 | -27.93 |
| 花東 | 1,684 | 12.34 | 28.16 | 220 | -13.04 | -2.65 | 13 | -43.48 | -18.75 | 16.92 | 53.85 | 19.81 |
| 花蓮縣 | 1,192 | 12.14 | 40.40 | 193 | 50.78 | 89.22 | 3 | -40.00 | -40.00 | 64.33 | 151.30 | 215.36 |
| 臺東縣 | 492 | 12.84 | 5.81 | 27 | -78.40 | -78.23 | 10 | -44.44 | -9.09 | 2.70 | -61.12 | -76.05 |
| 澎金馬 | 1,203 | 31.19 | 47.25 | 192 | 163.01 | 20.00 | 4 | -20.00 | -63.64 | 48.00 | 228.77 | 230.00 |
| 澎湖縣 | 379 | 27.61 | 40.37 | 74 | 722.22 | -17.78 | 3 | 0.00 | -57.14 | 24.67 | 722.22 | 91.85 |
| 金門縣 | 824 | 32.90 | 50.64 | 118 | 84.38 | 68.57 | 1 | -50.00 | -75.00 | 118.00 | 268.75 | 574.29 |
| 連江縣 | - | - | - | - | - | - | - | - | - | - | - | - |

資料來源：銀行公會各會員銀行、人壽保險公會各會員公司



圖8 住宅建築貸款趨勢圖

(二) 購置住宅貸款

民國 103 年第 3 季全國購置住宅貸款餘額為 6 兆 3,257.09 億元，較上季增加 1.19%，較去年同季增加 6.15%。購置住宅貸款核准金額總計為 4,003.65 億元，較上季減少 8.69%，較去年同季減少 14.04%。購置住宅貸款承作筆數總計為 63,639 筆，較上季減少 9.11%，較去年同季減少 17.23%。購置住宅貸款平均每筆金額為 629 萬元，較上季增加 0.47%，較去年同季增加 3.85%。

就區域別觀察，本季相對上季，購置住宅貸款餘額各區域皆呈現增加狀況，以中彰投區域增加 1.59% 最高，雲嘉南區域則以增加 0.44% 最低；購置住宅貸款核准金額以雲嘉南區域增加 8.69% 最高，澎金馬區域則以減少 22.40% 最高。另購置住宅貸款承作筆數以中彰投區域增加 2.12% 最高，澎金馬區域則以減少 29.82% 最高；而購置住宅貸款平均每筆金額以雲嘉南區域增加 15.04% 最高，而花東區域則以減少 5.45% 最高。

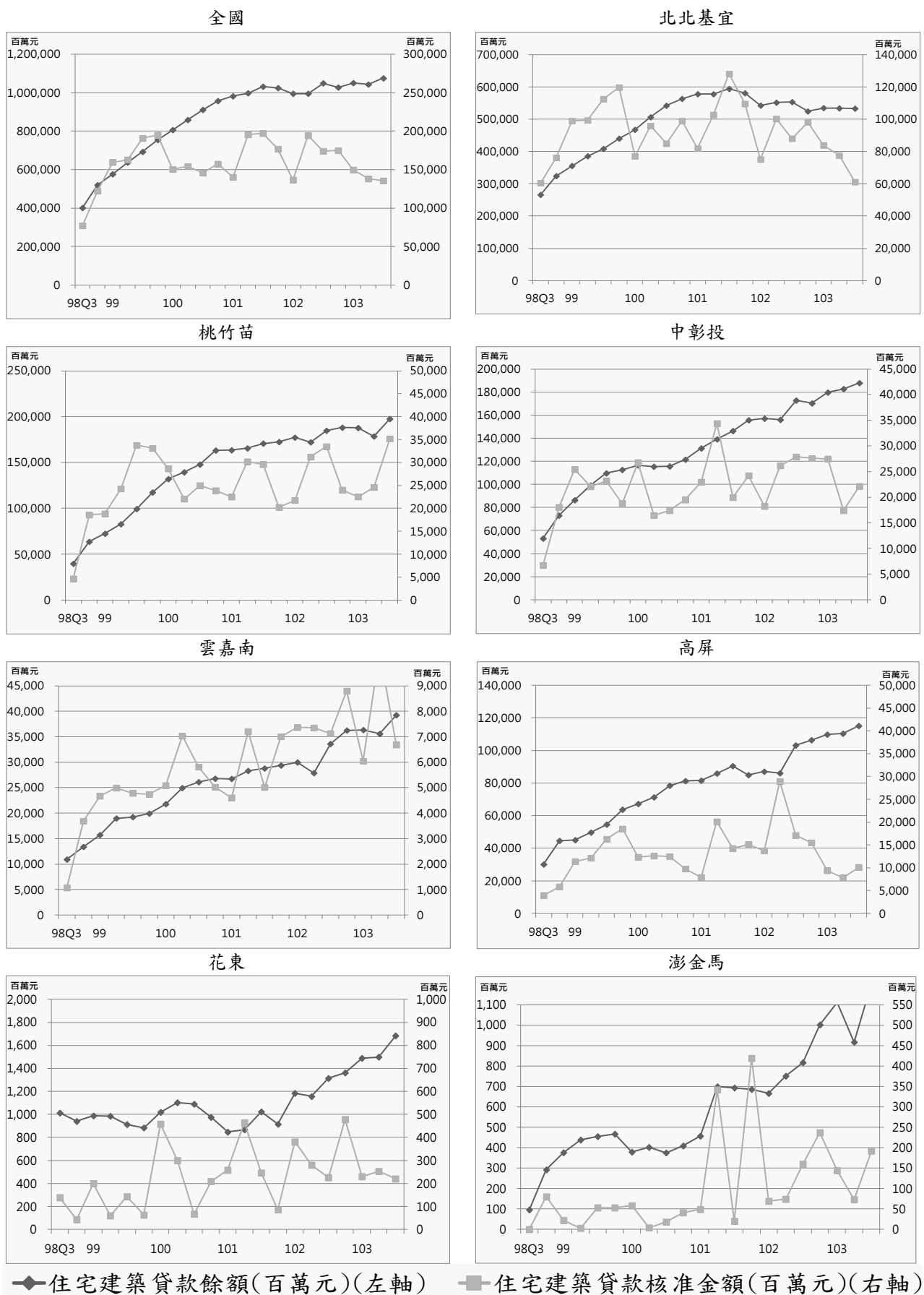
就縣市別觀察，本季相對上季，購置住宅貸款餘額以金門縣增加 2.77% 最高，連江縣則以減少 1.32% 最高；購置住宅貸款核准金額以雲林縣增加 231.14% 最高，新竹市則以減少 27.59% 最高。另購置住宅貸款承作筆數以臺東縣增加 25.00% 最高，澎湖縣則以減少 33.77% 最高；而購置住宅貸款平均每筆金額以雲林縣增加 196.12% 最高，基隆市則以減少 18.38% 最高。

表24 購置住宅貸款表

單位：百萬元、筆

| 區域 | | 102Q3 | 102Q4 | 103Q1 | 103Q2 | 103Q3 | 相對上季 (%) | 相對去年同季 (%) |
|------|--------------|-----------|-----------|-----------|-----------|-----------|-------------|---------------|
| 全國 | 購置住宅貸款餘額 | 5,959,082 | 6,071,476 | 6,160,112 | 6,251,019 | 6,325,709 | 1.19 | 6.15 |
| | 購置住宅貸款核准金額 | 465,779 | 479,899 | 386,374 | 438,462 | 400,365 | -8.69 | -14.04 |
| | 購置住宅貸款承作筆數 | 76,889 | 77,367 | 62,251 | 70,019 | 63,639 | -9.11 | -17.23 |
| | 購置住宅貸款平均每筆金額 | 6.06 | 6.20 | 6.21 | 6.26 | 6.29 | 0.47 | 3.85 |
| 北北基宜 | 購置住宅貸款餘額 | 3,036,184 | 3,093,743 | 3,133,083 | 3,171,077 | 3,206,560 | 1.12 | 5.61 |
| | 購置住宅貸款核准金額 | 238,851 | 247,786 | 185,730 | 216,512 | 196,874 | -9.07 | -17.57 |
| | 購置住宅貸款承作筆數 | 29,560 | 30,623 | 21,842 | 24,558 | 22,441 | -8.62 | -24.08 |
| | 購置住宅貸款平均每筆金額 | 8.08 | 8.09 | 8.50 | 8.82 | 8.77 | -0.49 | 8.57 |
| 桃竹苗 | 購置住宅貸款餘額 | 1,010,715 | 1,032,675 | 1,058,093 | 1,083,271 | 1,097,559 | 1.32 | 8.59 |
| | 購置住宅貸款核准金額 | 81,657 | 77,673 | 74,808 | 78,899 | 66,729 | -15.42 | -18.28 |
| | 購置住宅貸款承作筆數 | 15,665 | 14,606 | 13,737 | 15,123 | 12,915 | -14.60 | -17.56 |
| | 購置住宅貸款平均每筆金額 | 5.21 | 5.32 | 5.45 | 5.22 | 5.17 | -0.97 | -0.88 |
| 中彰投 | 購置住宅貸款餘額 | 827,676 | 845,169 | 859,343 | 872,947 | 886,801 | 1.59 | 7.14 |
| | 購置住宅貸款核准金額 | 68,070 | 71,722 | 59,864 | 63,356 | 62,979 | -0.60 | -7.48 |
| | 購置住宅貸款承作筆數 | 12,889 | 13,930 | 11,200 | 11,576 | 11,821 | 2.12 | -8.29 |
| | 購置住宅貸款平均每筆金額 | 5.28 | 5.15 | 5.35 | 5.47 | 5.33 | -2.66 | 0.88 |
| 雲嘉南 | 購置住宅貸款餘額 | 390,195 | 392,482 | 395,015 | 397,153 | 398,886 | 0.44 | 2.23 |
| | 購置住宅貸款核准金額 | 20,979 | 25,992 | 21,597 | 23,399 | 25,433 | 8.69 | 21.23 |
| | 購置住宅貸款承作筆數 | 6,003 | 6,742 | 5,701 | 6,254 | 5,909 | -5.52 | -1.57 |
| | 購置住宅貸款平均每筆金額 | 3.49 | 3.86 | 3.79 | 3.74 | 4.30 | 15.04 | 23.16 |
| 高屏 | 購置住宅貸款餘額 | 639,365 | 651,778 | 658,831 | 670,127 | 678,814 | 1.30 | 6.17 |
| | 購置住宅貸款核准金額 | 52,296 | 51,974 | 41,092 | 50,290 | 42,849 | -14.80 | -18.06 |
| | 購置住宅貸款承作筆數 | 11,323 | 10,063 | 8,713 | 10,947 | 9,058 | -17.26 | -20.00 |
| | 購置住宅貸款平均每筆金額 | 4.62 | 5.16 | 4.72 | 4.59 | 4.73 | 2.97 | 2.42 |
| 花東 | 購置住宅貸款餘額 | 45,479 | 46,043 | 45,876 | 46,248 | 46,741 | 1.07 | 2.77 |
| | 購置住宅貸款核准金額 | 3,508 | 4,237 | 2,538 | 5,274 | 4,933 | -6.47 | 40.62 |
| | 購置住宅貸款承作筆數 | 1,303 | 1,272 | 851 | 1,390 | 1,375 | -1.08 | 5.53 |
| | 購置住宅貸款平均每筆金額 | 2.69 | 3.33 | 2.98 | 3.79 | 3.59 | -5.45 | 33.26 |
| 澎金馬 | 購置住宅貸款餘額 | 9,468 | 9,586 | 9,871 | 10,196 | 10,348 | 1.49 | 9.29 |
| | 購置住宅貸款核准金額 | 418 | 515 | 745 | 732 | 568 | -22.40 | 35.89 |
| | 購置住宅貸款承作筆數 | 146 | 131 | 207 | 171 | 120 | -29.82 | -17.81 |
| | 購置住宅貸款平均每筆金額 | 2.86 | 3.93 | 3.60 | 4.28 | 4.73 | 10.57 | 65.33 |

資料來源：銀行公會各會員銀行、人壽保險公會各會員公司

表25 民國 103 年第 3 季購置住宅貸款變動表

| 區域別 | 購置住宅貸款餘額 | | | 購置住宅貸款 核准金額 | | | 購置住宅貸款 承作筆數 | | | 購置住宅貸款 平均每筆金額 | | |
|------|-------------|-----------------|-------------------|----------------|-----------------|-------------------|----------------|-----------------|-------------------|------------------|-----------------|-------------------|
| | 本季 (百萬元) | 相對 上季 (%) | 相對去 年同季 (%) | 本季 (百萬元) | 相對 上季 (%) | 相對去 年同季 (%) | 本季 (筆) | 相對 上季 (%) | 相對去 年同季 (%) | 本季 (百萬元) | 相對 上季 (%) | 相對去 年同季 (%) |
| 總計 | 6,325,709 | 1.19 | 6.15 | 400,365 | -8.69 | -14.04 | 63,639 | -9.11 | -17.23 | 6.29 | 0.47 | 3.85 |
| 北北基宜 | 3,206,560 | 1.12 | 5.61 | 196,874 | -9.07 | -17.57 | 22,441 | -8.62 | -24.08 | 8.77 | -0.49 | 8.57 |
| 新北市 | 1,590,586 | 1.49 | 8.08 | 101,139 | -11.92 | -21.19 | 13,623 | -9.03 | -25.73 | 7.42 | -3.17 | 6.11 |
| 臺北市 | 1,496,973 | 0.75 | 3.01 | 88,259 | -4.42 | -12.37 | 6,996 | -5.57 | -20.90 | 12.62 | 1.22 | 10.79 |
| 基隆市 | 49,592 | 0.14 | 4.62 | 2,190 | -24.22 | -51.64 | 649 | -7.15 | -41.21 | 3.37 | -18.38 | -17.74 |
| 宜蘭縣 | 69,409 | 1.25 | 8.64 | 5,286 | -18.17 | 0.42 | 1,173 | -20.47 | -7.49 | 4.51 | 2.89 | 8.55 |
| 桃竹苗 | 1,097,559 | 1.32 | 8.59 | 66,729 | -15.42 | -18.28 | 12,915 | -14.60 | -17.56 | 5.17 | -0.97 | -0.88 |
| 桃園縣 | 683,140 | 1.42 | 8.63 | 42,992 | -14.13 | -13.87 | 8,569 | -12.74 | -16.25 | 5.02 | -1.60 | 2.84 |
| 新竹縣 | 186,523 | 1.52 | 9.48 | 11,752 | -7.38 | -24.32 | 2,052 | -5.09 | -8.56 | 5.73 | -2.42 | -17.24 |
| 新竹市 | 153,894 | 0.73 | 8.57 | 8,237 | -27.59 | -30.79 | 1,437 | -23.32 | -32.18 | 5.73 | -5.57 | 2.06 |
| 苗栗縣 | 74,002 | 1.07 | 6.14 | 3,748 | -21.38 | -13.02 | 857 | -32.36 | -19.91 | 4.37 | 16.24 | 8.60 |
| 中彰投 | 886,801 | 1.59 | 7.14 | 62,979 | -0.60 | -7.48 | 11,821 | 2.12 | -8.29 | 5.33 | -2.66 | 0.88 |
| 臺中市 | 763,870 | 1.91 | 8.19 | 57,192 | 0.25 | -5.32 | 10,063 | 1.67 | -8.69 | 5.68 | -1.40 | 3.70 |
| 彰化縣 | 81,861 | -0.22 | 1.88 | 4,189 | -6.06 | -13.93 | 1,197 | 7.45 | 2.31 | 3.50 | -12.57 | -15.87 |
| 南投縣 | 41,070 | -0.74 | -0.54 | 1,598 | -13.43 | -42.91 | 561 | -0.53 | -19.63 | 2.85 | -12.97 | -28.97 |
| 雲嘉南 | 398,886 | 0.44 | 2.23 | 25,433 | 8.69 | 21.23 | 5,909 | -5.52 | -1.57 | 4.30 | 15.04 | 23.16 |
| 雲林縣 | 37,574 | -1.26 | -7.43 | 4,222 | 231.14 | 170.47 | 558 | 11.82 | -0.71 | 7.57 | 196.12 | 172.41 |
| 嘉義縣 | 26,435 | -0.09 | 0.05 | 1,510 | -24.01 | 33.98 | 605 | -26.22 | 40.05 | 2.50 | 3.00 | -4.33 |
| 嘉義市 | 45,145 | -0.06 | 1.95 | 3,682 | 30.52 | 37.13 | 915 | -1.08 | 7.77 | 4.02 | 31.95 | 27.24 |
| 臺南市 | 289,732 | 0.79 | 3.88 | 16,019 | -7.49 | 2.65 | 3,831 | -4.46 | -7.91 | 4.18 | -3.17 | 11.46 |
| 高屏 | 678,814 | 1.30 | 6.17 | 42,849 | -14.80 | -18.06 | 9,058 | -17.26 | -20.00 | 4.73 | 2.97 | 2.42 |
| 高雄市 | 611,996 | 1.34 | 6.54 | 39,276 | -14.82 | -19.33 | 7,722 | -18.98 | -24.06 | 5.09 | 5.13 | 6.23 |
| 屏東縣 | 66,818 | 0.88 | 2.86 | 3,573 | -14.50 | -0.92 | 1,336 | -5.65 | 15.77 | 2.67 | -9.38 | -14.41 |
| 花東 | 46,741 | 1.07 | 2.77 | 4,933 | -6.47 | 40.62 | 1,375 | -1.08 | 5.53 | 3.59 | -5.45 | 33.26 |
| 花蓮縣 | 34,347 | 1.14 | 3.50 | 3,700 | -10.71 | 62.57 | 1,015 | -7.89 | 28.48 | 3.65 | -3.06 | 26.53 |
| 臺東縣 | 12,394 | 0.86 | 0.81 | 1,233 | 9.12 | 0.08 | 360 | 25.00 | -29.82 | 3.43 | -12.71 | 42.62 |
| 澎金馬 | 10,348 | 1.49 | 9.29 | 568 | -22.40 | 35.89 | 120 | -29.82 | -17.81 | 4.73 | 10.57 | 65.33 |
| 澎湖縣 | 5,495 | 0.44 | 1.46 | 239 | -18.43 | 6.22 | 51 | -33.77 | -45.74 | 4.69 | 23.15 | 95.78 |
| 金門縣 | 4,778 | 2.77 | 20.41 | 329 | -25.06 | 72.25 | 69 | -26.60 | 35.29 | 4.77 | 2.10 | 27.32 |
| 連江縣 | 75 | -1.32 | -10.71 | - | - | - | - | - | - | - | - | - |

資料來源：銀行會各會員銀行、人壽保險公會各會員公司



圖9 購置住宅貸款趨勢圖

(三) 購置住宅貸款違約狀況

民國 103 年第 3 季全國購置住宅貸款總額為 6 兆 3,253.27 億元，較上季增加 3.01%，較去年同季增加 6.61%；購置住宅貸款逾放金額總計為 99.78 億元，較上季增加 6.00%，較去年同季減少 9.35%。另購置住宅貸款違約率為 0.16%，較上季增加 0.01 個百分點，較去年同季減少 0.03 個百分點。

就區域別觀察，本季相對上季，購置住宅貸款總額各區域皆呈現增加趨勢，以高屏區域增加 3.76% 最高、中彰投區域增加 3.64% 次之，澎金馬區域則以增加 1.70% 最低。購置住宅貸款逾放金額以澎金馬區域增加 40.00% 最高、北北基宜區域增加 9.70% 次之，花東區域則以減少 3.90% 最高。另購置住宅貸款違約率，以澎金馬區域增加 0.05 個百分點最高，花東區域則以減少 0.02 個百分點最高。

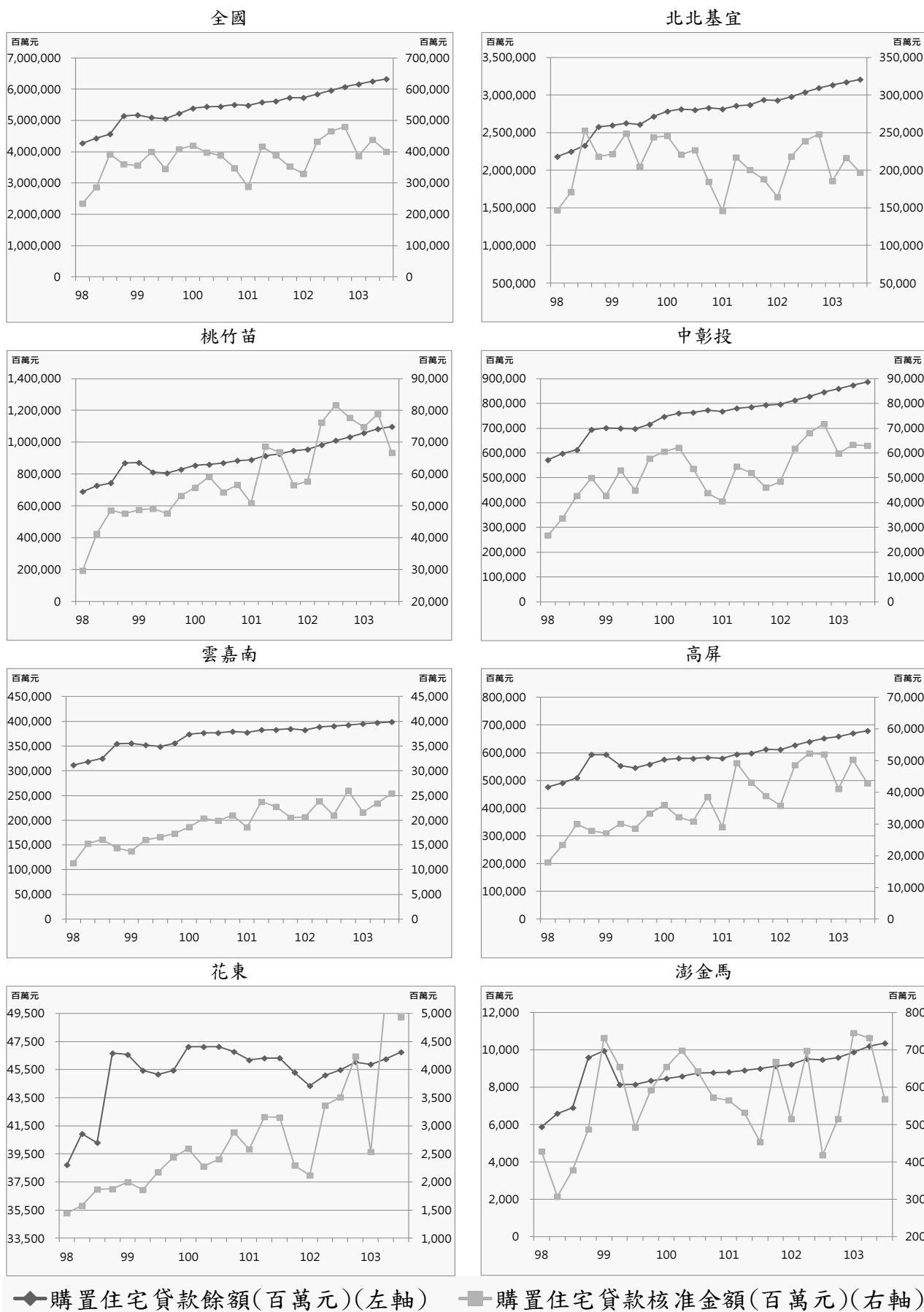
就縣市別觀察，本季相對上季，購置住宅貸款總額以新竹市增加 4.30% 最高，雲林縣則以減少 0.26% 最高。購置住宅貸款逾放金額以澎湖縣增加 100.00% 最高，彰化縣則以減少 16.59% 最高。另購置住宅貸款違約率以雲林縣澎及湖縣增加 0.09 個百分點最高，臺東縣則以減少 0.09 個百分點最高。

表26 購置住宅貸款違約狀況表

單位：百萬元、%

| 區域 | | 102Q3 | 102Q4 | 103Q1 | 103Q2 | 103Q3 | 相對上季 (%) | 相對去年 同季(%) |
|------|------------|-----------|-----------|-----------|-----------|-----------|-------------|---------------|
| 全國 | 購置住宅貸款總額 | 5,933,363 | 6,063,984 | 6,155,894 | 6,140,231 | 6,325,327 | 3.01 | 6.61 |
| | 購置住宅貸款逾放金額 | 11,007 | 10,563 | 10,713 | 9,413 | 9,978 | 6.00 | -9.35 |
| | 購置住宅貸款違約率 | 0.19 | 0.17 | 0.17 | 0.15 | 0.16 | 0.01* | -0.03* |
| 北北基宜 | 購置住宅貸款總額 | 3,040,799 | 3,099,306 | 3,140,739 | 3,131,632 | 3,214,255 | 2.64 | 5.70 |
| | 購置住宅貸款逾放金額 | 3,425 | 3,510 | 3,710 | 3,649 | 4,003 | 9.70 | 16.88 |
| | 購置住宅貸款違約率 | 0.11 | 0.11 | 0.12 | 0.12 | 0.12 | 0.00* | 0.01* |
| 桃竹苗 | 購置住宅貸款總額 | 981,553 | 1,015,961 | 1,042,927 | 1,050,422 | 1,086,329 | 3.42 | 10.67 |
| | 購置住宅貸款逾放金額 | 2,465 | 2,284 | 2,141 | 1,908 | 1,990 | 4.30 | -19.27 |
| | 購置住宅貸款違約率 | 0.25 | 0.22 | 0.21 | 0.18 | 0.18 | 0.00* | -0.07* |
| 中彰投 | 購置住宅貸款總額 | 827,969 | 848,562 | 861,017 | 857,091 | 888,289 | 3.64 | 7.29 |
| | 購置住宅貸款逾放金額 | 1,902 | 1,705 | 1,695 | 1,413 | 1,475 | 4.39 | -22.45 |
| | 購置住宅貸款違約率 | 0.23 | 0.20 | 0.20 | 0.16 | 0.17 | 0.01* | -0.06* |
| 雲嘉南 | 購置住宅貸款總額 | 388,096 | 391,649 | 394,639 | 389,085 | 398,496 | 2.42 | 2.68 |
| | 購置住宅貸款逾放金額 | 1,171 | 1,132 | 1,082 | 904 | 940 | 3.98 | -19.73 |
| | 購置住宅貸款違約率 | 0.30 | 0.29 | 0.27 | 0.23 | 0.24 | 0.01* | -0.06* |
| 高屏 | 購置住宅貸款總額 | 640,082 | 652,849 | 660,694 | 655,974 | 680,632 | 3.76 | 6.34 |
| | 購置住宅貸款逾放金額 | 1,821 | 1,742 | 1,908 | 1,370 | 1,401 | 2.26 | -23.06 |
| | 購置住宅貸款違約率 | 0.28 | 0.27 | 0.29 | 0.21 | 0.21 | 0.00* | -0.07* |
| 花東 | 購置住宅貸款總額 | 45,377 | 46,054 | 45,993 | 45,837 | 46,963 | 2.46 | 3.50 |
| | 購置住宅貸款逾放金額 | 209 | 177 | 162 | 154 | 148 | -3.90 | -29.19 |
| | 購置住宅貸款違約率 | 0.45 | 0.38 | 0.35 | 0.34 | 0.32 | -0.02* | -0.14* |
| 澎金馬 | 購置住宅貸款總額 | 9,487 | 9,603 | 9,885 | 10,190 | 10,363 | 1.70 | 9.23 |
| | 購置住宅貸款逾放金額 | 14 | 13 | 15 | 15 | 21 | 40.00 | 50.00 |
| | 購置住宅貸款違約率 | 0.15 | 0.14 | 0.15 | 0.15 | 0.20 | 0.05* | 0.05* |

資料來源：銀行公會各會員銀行、人壽保險公會各會員公司

備註：「*」表示為個百分點

表 27 民國 103 年第 3 季購置住宅貸款違約狀況變動表

| 區域別 | 購置住宅貸款總額 | | | 購置住宅貸款逾放金額 | | | 購置住宅貸款違約率 | | |
|------|-------------|-------------|---------------|-------------|-------------|---------------|-----------|----------------|----------------------|
| | 本季 (百萬元) | 相對上季 (%) | 相對去年 同季(%) | 本季 (百萬元) | 相對上季 (%) | 相對去年 同季(%) | 本季 (%) | 相對上季 (個百分點) | 相對去 年同季 (個百分點) |
| 總計 | 6,325,327 | 3.01 | 6.61 | 9,978 | 6.00 | -9.35 | 0.16 | 0.01 | -0.03 |
| 北北基宜 | 3,214,255 | 2.64 | 5.70 | 4,003 | 9.70 | 16.88 | 0.12 | 0.00 | 0.01 |
| 新北市 | 1,594,657 | 1.51 | 8.07 | 1,722 | 12.18 | 7.49 | 0.11 | 0.01 | 0.00 |
| 臺北市 | 1,501,550 | 3.89 | 3.18 | 1,905 | 10.43 | 42.91 | 0.13 | 0.01 | 0.04 |
| 基隆市 | 48,472 | 1.71 | 5.81 | 208 | -4.15 | -32.69 | 0.43 | -0.03 | -0.24 |
| 宜蘭縣 | 69,576 | 2.68 | 8.61 | 168 | -2.33 | -7.18 | 0.24 | -0.01 | -0.04 |
| 桃竹苗 | 1,086,329 | 3.42 | 10.67 | 1,990 | 4.30 | -19.27 | 0.18 | 0.00 | -0.07 |
| 桃園縣 | 685,176 | 3.30 | 10.19 | 1,318 | 5.27 | -22.88 | 0.19 | 0.00 | -0.08 |
| 新竹縣 | 186,809 | 3.46 | 11.09 | 282 | 8.05 | -1.40 | 0.15 | 0.01 | -0.02 |
| 新竹市 | 140,160 | 4.30 | 14.54 | 231 | 6.94 | -1.28 | 0.16 | 0.00 | -0.03 |
| 苗栗縣 | 74,184 | 2.76 | 7.22 | 159 | -11.17 | -32.63 | 0.21 | -0.04 | -0.13 |
| 中彰投 | 888,289 | 3.64 | 7.29 | 1,475 | 4.39 | -22.45 | 0.17 | 0.01 | -0.06 |
| 臺中市 | 764,926 | 3.95 | 8.13 | 1,040 | 11.47 | -10.58 | 0.14 | 0.01 | -0.02 |
| 彰化縣 | 82,066 | 2.35 | 3.46 | 171 | -16.59 | -57.46 | 0.21 | -0.05 | -0.30 |
| 南投縣 | 41,297 | 0.68 | 0.20 | 264 | -4.00 | -21.66 | 0.64 | -0.03 | -0.18 |
| 雲嘉南 | 398,496 | 2.42 | 2.68 | 940 | 3.98 | -19.73 | 0.24 | 0.01 | -0.06 |
| 雲林縣 | 37,802 | -0.26 | -6.51 | 229 | 16.84 | -3.78 | 0.61 | 0.09 | 0.02 |
| 嘉義縣 | 26,617 | 1.93 | 1.37 | 127 | 18.69 | -20.13 | 0.48 | 0.07 | -0.13 |
| 嘉義市 | 43,474 | 3.16 | 4.66 | 68 | -15.00 | -13.92 | 0.16 | -0.03 | -0.03 |
| 臺南市 | 290,603 | 2.71 | 3.84 | 516 | -0.96 | -25.76 | 0.18 | 0.00 | -0.07 |
| 高屏 | 680,632 | 3.76 | 6.34 | 1,401 | 2.26 | -23.06 | 0.21 | 0.00 | -0.07 |
| 高雄市 | 613,480 | 3.92 | 6.47 | 1,183 | 5.63 | -19.85 | 0.19 | 0.00 | -0.07 |
| 屏東縣 | 67,152 | 2.35 | 5.08 | 218 | -12.80 | -36.81 | 0.32 | -0.06 | -0.22 |
| 花東 | 46,963 | 2.46 | 3.50 | 148 | -3.90 | -29.19 | 0.32 | -0.02 | -0.14 |
| 花蓮縣 | 34,471 | 2.18 | 4.07 | 60 | 3.45 | -33.33 | 0.17 | 0.00 | -0.10 |
| 臺東縣 | 12,492 | 3.21 | 1.93 | 88 | -8.33 | -26.05 | 0.70 | -0.09 | -0.27 |
| 澎金馬 | 10,363 | 1.70 | 9.23 | 21 | 40.00 | 50.00 | 0.20 | 0.05 | 0.05 |
| 澎湖縣 | 5,504 | 0.53 | 1.42 | 10 | 100.00 | 42.86 | 0.18 | 0.09 | 0.05 |
| 金門縣 | 4,784 | 3.06 | 20.23 | 11 | 10.00 | 57.14 | 0.23 | 0.01 | 0.05 |
| 連江縣 | 75 | 2.74 | -7.41 | - | - | - | 0.00 | 0.00 | 0.00 |

資料來源：銀行公會各會員銀行、人壽保險公會各會員公司

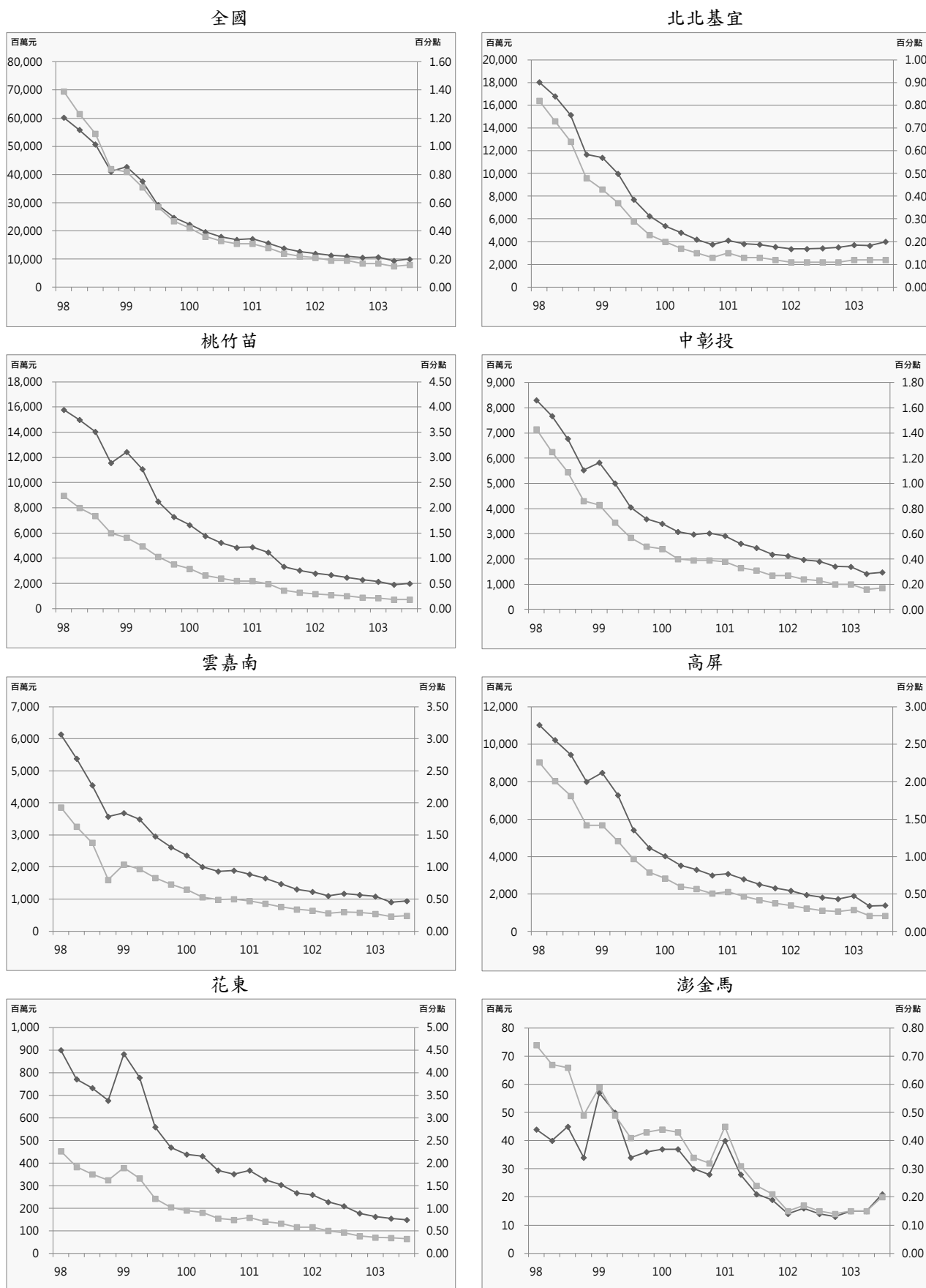

◆購置住宅貸款逾放金額(左軸) ■購置住宅貸款違約率(右軸)

圖10 購置住宅貸款違約狀況趨勢圖

四、住宅補貼動態

(一) 整合住宅補貼資源實施方案

民國 103 年第 3 季全國購置住宅貸款利息補貼各月平均為 13,520 戶，較上季增加 0.16%，較去年同季增加 9.14%。修繕住宅貸款利息補貼各月平均為 1,704 戶，較上季減少 0.27%，較去年同季增加 0.69%。租金補貼各月平均為 22,373 戶，較上季減少 3.57%，較去年同季減少 2.14%。

就區域別觀察，本季相對上季，購置住宅貸款利息補貼以中彰投區域增加 0.90% 最高，桃竹苗區域增加 0.76% 次之，澎金馬區域則以減少 1.07% 最高；修繕住宅貸款利息補貼以中彰投區域增加 2.68% 最高，高屏區域增加 0.28% 次之，花東區域則以減少 1.15% 最高。此外，租金補貼以桃竹苗區域增加 0.08% 最高，花東區域則以減少 8.42% 最高。

就縣市別觀察，本季相對上季，購置住宅貸款利息補貼以嘉義市增加 2.38% 最高，苗栗縣增加 2.10% 次之，金門縣則以減少 2.94% 最高；修繕住宅貸款利息補貼以雲林縣增加 4.44% 最高，南投縣增加 4.35% 次之，嘉義市則以減少 7.69% 最高。另租金補貼以新竹縣增加 13,083.33% 最高，連江縣則以減少 66.67% 最高。

表28 整合住宅補貼資源實施方案正接受補貼各月平均戶數表

單位：戶

| 區域 | | 102Q3 | 102Q4 | 103Q1 | 103Q2 | 103Q3 | 相對上季 (%) | 相對去年 同季(%) |
|------|------------------------|--------|--------|--------|--------|--------|-------------|---------------|
| 全國 | 購置住宅貸款利息補貼各月 平均補貼戶數 | 12,388 | 12,078 | 12,950 | 13,499 | 13,520 | 0.16 | 9.14 |
| | 修繕住宅貸款利息補貼各月 平均補貼戶數 | 1,692 | 1,656 | 1,674 | 1,709 | 1,704 | -0.27 | 0.69 |
| | 租金補貼各月平均補貼戶數 | 22,862 | 21,833 | 23,842 | 23,202 | 22,373 | -3.57 | -2.14 |
| 北北基宜 | 購置住宅貸款利息補貼各月 平均補貼戶數 | 4,947 | 4,736 | 4,792 | 4,918 | 4,894 | -0.49 | -1.07 |
| | 修繕住宅貸款利息補貼各月 平均補貼戶數 | 865 | 843 | 848 | 859 | 851 | -0.93 | -1.58 |
| | 租金補貼各月平均補貼戶數 | 8,247 | 8,176 | 8,687 | 8,607 | 8,305 | -3.51 | 0.70 |
| 桃竹苗 | 購置住宅貸款利息補貼各月 平均補貼戶數 | 1,711 | 1,688 | 1,792 | 1,838 | 1,852 | 0.76 | 8.24 |
| | 修繕住宅貸款利息補貼各月 平均補貼戶數 | 232 | 229 | 233 | 240 | 240 | - | 3.74 |
| | 租金補貼各月平均補貼戶數 | 2,707 | 2,727 | 2,561 | 2,381 | 2,383 | 0.08 | -11.99 |
| 中彰投 | 購置住宅貸款利息補貼各月 平均補貼戶數 | 2,254 | 2,222 | 2,446 | 2,623 | 2,646 | 0.90 | 17.39 |
| | 修繕住宅貸款利息補貼各月 平均補貼戶數 | 163 | 161 | 166 | 174 | 179 | 2.68 | 9.39 |
| | 租金補貼各月平均補貼戶數 | 4,644 | 3,612 | 4,384 | 4,024 | 3,820 | -5.07 | -17.76 |
| 雲嘉南 | 購置住宅貸款利息補貼各月 平均補貼戶數 | 1,368 | 1,347 | 1,507 | 1,603 | 1,609 | 0.35 | 17.65 |
| | 修繕住宅貸款利息補貼各月 平均補貼戶數 | 149 | 145 | 151 | 155 | 154 | -1.07 | 3.36 |
| | 租金補貼各月平均補貼戶數 | 4,013 | 2,918 | 3,229 | 3,266 | 3,189 | -2.34 | -20.52 |
| 高屏 | 購置住宅貸款利息補貼各月 平均補貼戶數 | 1,790 | 1,768 | 2,054 | 2,151 | 2,156 | 0.26 | 20.47 |
| | 修繕住宅貸款利息補貼各月 平均補貼戶數 | 237 | 230 | 229 | 235 | 235 | 0.28 | -0.56 |
| | 租金補貼各月平均補貼戶數 | 2,551 | 3,660 | 4,200 | 4,198 | 4,041 | -3.73 | 58.42 |
| 花東 | 購置住宅貸款利息補貼各月 平均補貼戶數 | 209 | 208 | 237 | 241 | 239 | -0.97 | 14.54 |
| | 修繕住宅貸款利息補貼各月 平均補貼戶數 | 30 | 30 | 30 | 29 | 29 | -1.15 | -4.44 |
| | 租金補貼各月平均補貼戶數 | 515 | 525 | 567 | 530 | 486 | -8.42 | -5.63 |
| 澎金馬 | 購置住宅貸款利息補貼各月 平均補貼戶數 | 109 | 110 | 122 | 124 | 123 | -1.07 | 12.84 |
| | 修繕住宅貸款利息補貼各月 平均補貼戶數 | 17 | 17 | 17 | 16 | 16 | 0.00 | -5.88 |
| | 租金補貼各月平均補貼戶數 | 184 | 215 | 214 | 197 | 150 | -23.90 | -18.81 |

資料來源：內政部營建署

表29 民國 103 年第 3 季整合住宅補貼資源實施方案正接受補貼各月平均戶數變動表

| 區域別 | 購置住宅貸款利息補貼 各月平均補貼戶數+ | | | 修繕住宅貸款利息補貼 各月平均補貼戶數+ | | | 租金補貼 各月平均補貼戶數+ | | |
|------|-------------------------|-------------|---------------|-------------------------|-------------|---------------|-------------------|-------------|---------------|
| | 本季 (戶) | 相對上季 (%) | 相對去年 同季(%) | 本季 (戶) | 相對上季 (%) | 相對去年 同季(%) | 本季 (戶) | 相對上季 (%) | 相對去年 同季(%) |
| 總計 | 13,521 | 0.17 | 9.15 | 1,704 | -0.27 | 0.69 | 22,504 | -3.01 | -1.56 |
| 北北基宜 | 4,895 | -0.47 | -1.05 | 851 | -0.93 | -1.58 | 8,305 | -3.51 | 0.70 |
| 新北市 | 3,021 | -0.83 | -3.50 | 541 | -0.92 | -1.46 | 4,344 | -4.55 | 5.55 |
| 臺北市 | 1,314 | 0.03 | 0.77 | 224 | -0.89 | -1.18 | 3,088 | -1.86 | -3.89 |
| 基隆市 | 179 | -1.10 | -3.24 | 27 | -1.23 | -11.11 | 423 | -4.51 | -13.37 |
| 宜蘭縣 | 381 | 0.97 | 16.40 | 60 | -1.10 | 0.56 | 450 | -3.50 | 4.57 |
| 桃竹苗 | 1,852 | 0.76 | 8.24 | 240 | -0.00 | 3.74 | 2,471 | 3.78 | -8.74 |
| 桃園縣 | 1,208 | 0.47 | 6.18 | 164 | 0.20 | 2.72 | 1,703 | -7.61 | 1.07 |
| 新竹縣 | 202 | 1.51 | 10.40 | 20 | -1.67 | 3.51 | 264 | 13,083.33 | -13.46 |
| 新竹市 | 199 | 0.17 | 12.01 | 27 | -1.22 | 6.58 | 285 | -4.04 | -32.20 |
| 苗栗縣 | 243 | 2.10 | 14.24 | 30 | 1.12 | 7.14 | 219 | -8.12 | -26.37 |
| 中彰投 | 2,646 | 0.90 | 17.39 | 179 | 2.68 | 9.39 | 3,820 | -5.07 | -17.76 |
| 臺中市 | 1,832 | 1.10 | 18.02 | 131 | 2.89 | 5.09 | 2,799 | -4.51 | -23.68 |
| 彰化縣 | 600 | 0.39 | 14.06 | 32 | 1.05 | 23.08 | 679 | -5.52 | 13.11 |
| 南投縣 | 214 | 0.63 | 21.78 | 16 | 4.35 | 23.08 | 342 | -8.56 | -9.21 |
| 雲嘉南 | 1,609 | 0.37 | 17.67 | 154 | -1.07 | 3.36 | 3,189 | -2.34 | -20.52 |
| 雲林縣 | 243 | 0.83 | 20.53 | 16 | 4.44 | 14.63 | 391 | -9.62 | 3.25 |
| 嘉義縣 | 153 | -1.08 | 12.75 | 14 | 0.00 | 0.00 | 338 | -5.67 | 0.40 |
| 嘉義市 | 158 | 2.38 | 24.41 | 12 | -7.69 | 9.09 | 387 | -1.28 | 6.81 |
| 臺南市 | 1,055 | 0.19 | 16.83 | 112 | -1.18 | 1.82 | 2,073 | -0.45 | -29.37 |
| 高屏 | 2,156 | 0.26 | 20.47 | 235 | 0.28 | -0.56 | 4,041 | -3.73 | 58.42 |
| 高雄市 | 1,752 | 0.21 | 22.55 | 177 | 0.57 | 5.35 | 3,454 | -2.88 | 87.12 |
| 屏東縣 | 405 | 0.50 | 12.20 | 58 | -0.57 | -15.12 | 588 | -8.46 | -16.68 |
| 花東 | 239 | -0.97 | 14.54 | 29 | -1.15 | -4.44 | 486 | -8.42 | -5.63 |
| 花蓮縣 | 153 | -0.86 | 16.50 | 14 | -2.38 | -8.89 | 324 | -8.81 | -4.79 |
| 臺東縣 | 86 | -1.15 | 11.21 | 15 | 0.00 | 0.00 | 161 | -7.63 | -7.28 |
| 澎金馬 | 123 | -1.07 | 12.84 | 16 | 0.00 | -5.88 | 193 | -2.03 | 4.52 |
| 澎湖縣 | 66 | 0.51 | 20.00 | 10 | 0.00 | 0.00 | 127 | -0.78 | -2.80 |
| 金門縣 | 55 | -2.94 | 3.77 | 6 | 0.00 | -14.29 | 64 | -1.53 | 20.63 |
| 連江縣 | 2 | 0.00 | 100.00 | - | - | - | 1 | -66.67 | - |

資料來源：內政部營建署

註：「+」表示各月平均補貼戶數為本季各月正接受該項住宅補貼之平均戶數。



圖 11 整合住宅補貼資源實施方案購置住宅貸款利息補貼、修繕住宅貸款利息補貼與租金補貼趨勢圖

(二) 青年安心成家方案

民國 103 年第 3 季購置住宅貸款利息補貼各月平均為 30,141 戶，較上季減少 0.08%，較去年同季減少 12.57%。租金補貼各月平均為 9,138 戶，較上季減少 8.08%，較去年同季減少 35.78%。

就區域別觀察，本季相對上季，購置住宅貸款利息補貼以高屏區域增加 5.91% 最高，雲嘉南區域增加 3.52% 次之，桃竹苗區域則以減少 2.2% 最高。租金補貼各區域皆呈現減少狀況，以花東區域減少 10.81% 最高，澎金馬區域減少 10.71% 次之，高屏區域則以減少 6.45% 最低。

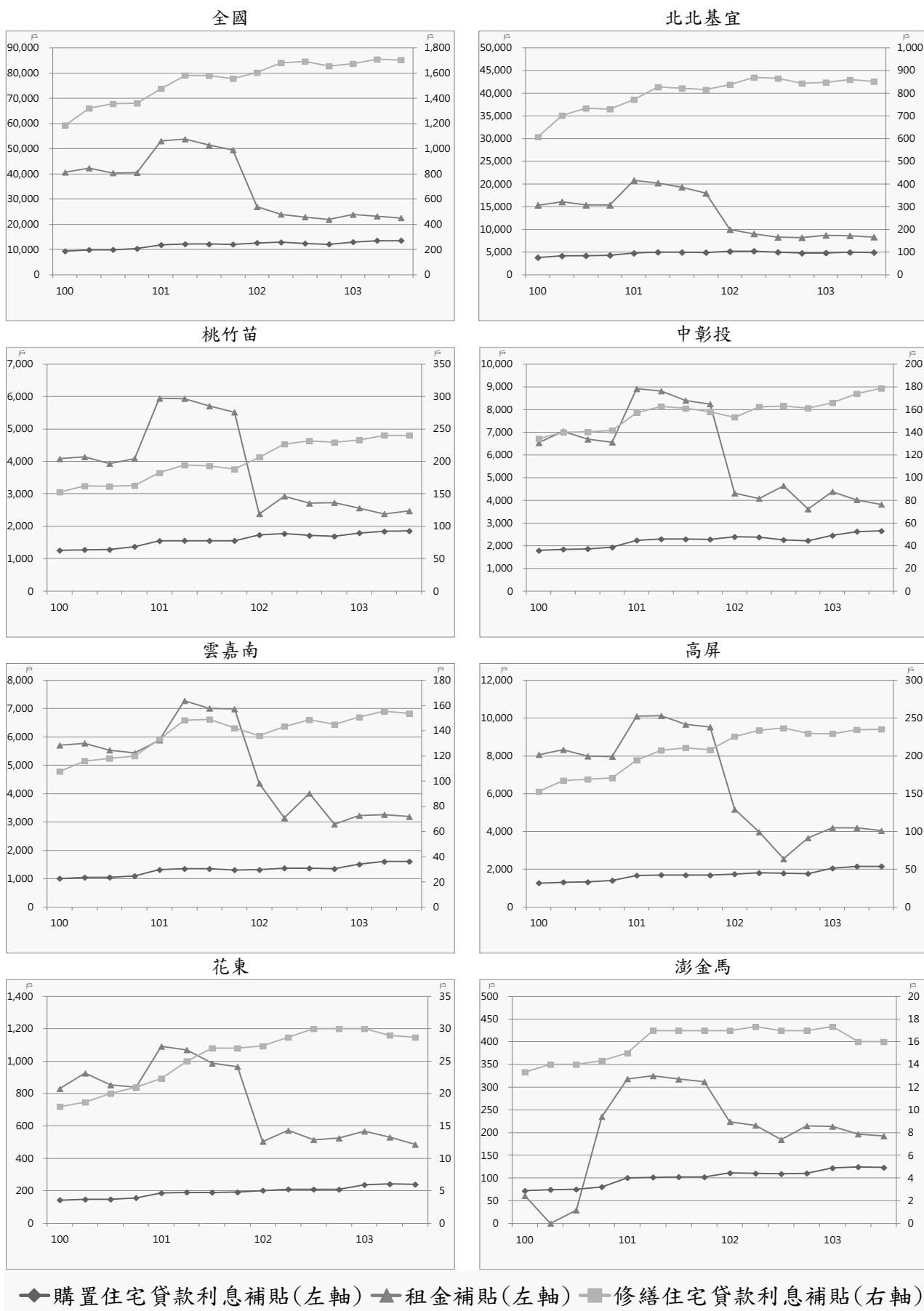
就縣市別觀察，本季相對上季，購置住宅貸款利息補貼以屏東縣增加 7.05% 最高，高雄市增加 5.68% 次之，金門縣則以減少 3.81% 最高。租金補貼各縣市皆呈現減少狀況，以南投縣減少 15.86% 最高，金門縣減少 15.79% 次之，新竹市則以減少 1.47% 最低。

表30 青年安心成家方案正接受補貼各月平均戶數表

單位：戶

| 區域 | | 102Q3 | 102Q4 | 103Q1 | 103Q2 | 103Q3 | 相對上季 (%) | 相對去年 同季(%) |
|------|--------------------|--------|--------|--------|--------|--------|-------------|---------------|
| 全國 | 購置住宅貸款利息補貼各月平均補貼戶數 | 34,476 | 32,939 | 33,098 | 30,163 | 30,141 | -0.08 | -12.57 |
| | 租金補貼各月平均補貼戶數 | 14,229 | 12,476 | 11,150 | 9,942 | 9,138 | -8.08 | -35.78 |
| 北北基宜 | 購置住宅貸款利息補貼各月平均補貼戶數 | 13,539 | 13,095 | 12,851 | 11,848 | 11,627 | -1.87 | -14.12 |
| | 租金補貼各月平均補貼戶數 | 4,268 | 3,978 | 3,662 | 3,276 | 2,993 | -8.64 | -29.87 |
| 桃竹苗 | 購置住宅貸款利息補貼各月平均補貼戶數 | 6,649 | 6,492 | 6,343 | 5,800 | 5,673 | -2.20 | -14.68 |
| | 租金補貼各月平均補貼戶數 | 1,270 | 1,166 | 1,022 | 911 | 827 | -9.22 | -34.88 |
| 中彰投 | 購置住宅貸款利息補貼各月平均補貼戶數 | 6,576 | 6,494 | 6,456 | 5,965 | 6,004 | 0.65 | -8.71 |
| | 租金補貼各月平均補貼戶數 | 3,499 | 3,123 | 2,533 | 2,295 | 2,112 | -7.97 | -39.64 |
| 雲嘉南 | 購置住宅貸款利息補貼各月平均補貼戶數 | 2,860 | 2,826 | 2,771 | 2,474 | 2,561 | 3.52 | -10.48 |
| | 租金補貼各月平均補貼戶數 | 1,267 | 1,055 | 970 | 828 | 756 | -8.70 | -40.33 |
| 高屏 | 購置住宅貸款利息補貼各月平均補貼戶數 | 4,130 | 4,056 | 3,988 | 3,457 | 3,661 | 5.91 | -11.35 |
| | 租金補貼各月平均補貼戶數 | 3,592 | 3,037 | 2,717 | 2,389 | 2,235 | -6.45 | -37.78 |
| 花東 | 購置住宅貸款利息補貼各月平均補貼戶數 | 409 | 398 | 391 | 353 | 352 | -0.38 | -13.87 |
| | 租金補貼各月平均補貼戶數 | 261 | 234 | 207 | 185 | 165 | -10.81 | -36.78 |
| 澎金馬 | 購置住宅貸款利息補貼各月平均補貼戶數 | 313 | 305 | 298 | 266 | 263 | -1.13 | -15.97 |
| | 租金補貼各月平均補貼戶數 | 70 | 76 | 39 | 56 | 50 | -10.71 | -28.57 |

資料來源：內政部營建署

備註：青年安心成家住宅補貼方案辦理期程為 98-101 年，自 102 年度起停辦此方案，故補貼戶數會出現逐季減少之狀況。

表31 民國 103 年第 3 季青年安心成家方案正接受補貼各月平均戶數變動表

| 區域別 | 購置住宅貸款利息補貼各月平均補貼戶數+ | | | 租金補貼各月平均補貼戶數+ | | |
|------|---------------------|-------------|---------------|---------------|-------------|---------------|
| | 本季 (戶) | 相對上季 (%) | 相對去年 同季(%) | 本季 (戶) | 相對上季 (%) | 相對去年 同季(%) |
| 總計 | 30,141 | -0.08 | -12.57 | 9,138 | -8.08 | -35.78 |
| 北北基宜 | 11,627 | -1.87 | -14.12 | 2,993 | -8.64 | -29.87 |
| 新北市 | 7,472 | -2.73 | -13.60 | 1,946 | -7.86 | -31.31 |
| 臺北市 | 3,157 | -0.53 | -16.41 | 744 | -9.93 | -25.30 |
| 基隆市 | 316 | -0.11 | -17.12 | 162 | -11.96 | -31.93 |
| 宜蘭縣 | 682 | 0.89 | -6.92 | 141 | -8.44 | -29.85 |
| 桃竹苗 | 5,673 | -2.20 | -14.68 | 827 | -9.22 | -34.88 |
| 桃園縣 | 3,389 | -2.54 | -14.71 | 617 | -10.19 | -32.57 |
| 新竹縣 | 778 | -0.60 | -11.49 | 88 | -4.35 | -37.59 |
| 新竹市 | 879 | -2.48 | -16.52 | 67 | -1.47 | -44.63 |
| 苗栗縣 | 626 | -1.93 | -15.66 | 55 | -14.06 | -40.86 |
| 中彰投 | 6,004 | 0.65 | -8.71 | 2,112 | -7.97 | -39.64 |
| 臺中市 | 4,049 | 1.17 | -8.79 | 1,837 | -6.70 | -38.00 |
| 彰化縣 | 1,573 | -0.57 | -8.79 | 153 | -15.47 | -52.78 |
| 南投縣 | 381 | 0.26 | -7.52 | 122 | -15.86 | -42.45 |
| 雲嘉南 | 2,561 | 3.52 | -10.48 | 756 | -8.70 | -40.33 |
| 雲林縣 | 569 | 0.12 | -9.45 | 67 | -14.10 | -49.62 |
| 嘉義縣 | 388 | 5.34 | -3.57 | 61 | -7.58 | -35.79 |
| 嘉義市 | 354 | 3.82 | -10.54 | 89 | -12.75 | -43.31 |
| 臺南市 | 1,251 | 4.48 | -12.85 | 539 | -7.39 | -38.89 |
| 高屏 | 3,661 | 5.91 | -11.35 | 2,235 | -6.45 | -37.78 |
| 高雄市 | 3,039 | 5.68 | -12.08 | 2,020 | -5.61 | -37.69 |
| 屏東縣 | 623 | 7.05 | -7.57 | 215 | -13.65 | -38.57 |
| 花東 | 352 | -0.38 | -13.87 | 165 | -10.81 | -36.78 |
| 花蓮縣 | 215 | 0.16 | -15.00 | 136 | -9.93 | -34.62 |
| 臺東縣 | 137 | -1.20 | -12.02 | 29 | -14.71 | -45.28 |
| 澎金馬 | 263 | -1.13 | -15.97 | 50 | -10.71 | -28.57 |
| 澎湖縣 | 120 | 2.27 | -8.40 | 34 | -5.56 | -24.44 |
| 金門縣 | 143 | -3.81 | -15.88 | 16 | -15.79 | -30.43 |
| 連江縣 | - | - | - | - | - | - |

資料來源：內政部營建署

註 1：「+」表示各月平均補貼戶數為本季各月正接受該項住宅補貼之平均戶數。

註 2：青年安心成家住宅補貼方案辦理期程為 98-101 年，自 102 年度起停辦此方案，故補貼戶數會出現逐季減少之狀況。



圖12 青年安心成家方案購置住宅貸款利息補貼與租金補貼趨勢圖

參、住宅資訊統計季報表

住宅資訊統計季報表包含六大類，並分別包含之表單如下表所示。

| 住宅資訊類別 | 表單名稱 |
|---|--|
| 一、人口家戶 Households and Population | 表 1-1-1 家戶數量季報表 Households and Household Size |
| | 表 1-2-1 人口數量季報表 Population Change |
| | 表 1-3-1 低收入戶與中低收入戶季報表 Low-Income and Mid-Income Families |
| | 表 1-3-2 身心障礙者及原住民人數季報表 Disability and Indigenous Statistics |
| | 表 1-3-3 65 歲以上人口與家戶季報表 Elderly Population and Household over 65 Statistics |
| 二、住宅供給 Housing Supply | 表 2-1-1 住宅存量季報表 Housing Stock |
| | 表 2-1-2 核發住宅建造執照季報表 Construction License |
| | 表 2-1-3 核發住宅使用執照季報表 Usage License |
| | 表 2-1-4 住宅開工季報表 Construction Commencement |
| 三、交易課稅 Transaction and Taxation | 表 3-1-1 建物所有權登記季報表 Building Ownership Registered |
| | 表 3-2-1 房地產交易課稅季報表 Real Estate Taxation |
| 四、住宅價格 Housing Price | 表 4-1-1 法院拍定成屋季報表 Quarterly Foreclosure Statistics |
| 五、住宅金融 Housing Finance | 表 5-1-1 住宅建築貸款餘額季報表 Residential Construction Loan |
| | 表 5-2-1 購置住宅貸款餘額季報表 Mortgage Balance |
| | 表 5-2-2 購置住宅貸款利率季報表 Loan Interest Rate |
| | 表 5-2-3 購置住宅貸款違約狀況季報表 Default Rate on Loan |
| 六、住宅補貼 Residential Subsidies | 表 6-1-1 整合住宅補貼資源實施方案補貼戶數季報表 Subsidized Households in Integrated Housing-Subsidization Program |
| | 表 6-1-2 青年安心成家方案補貼戶數季報表 Subsidized Households in Homeownership and Rental Subsidization Program (for Age of 20 to 45) |

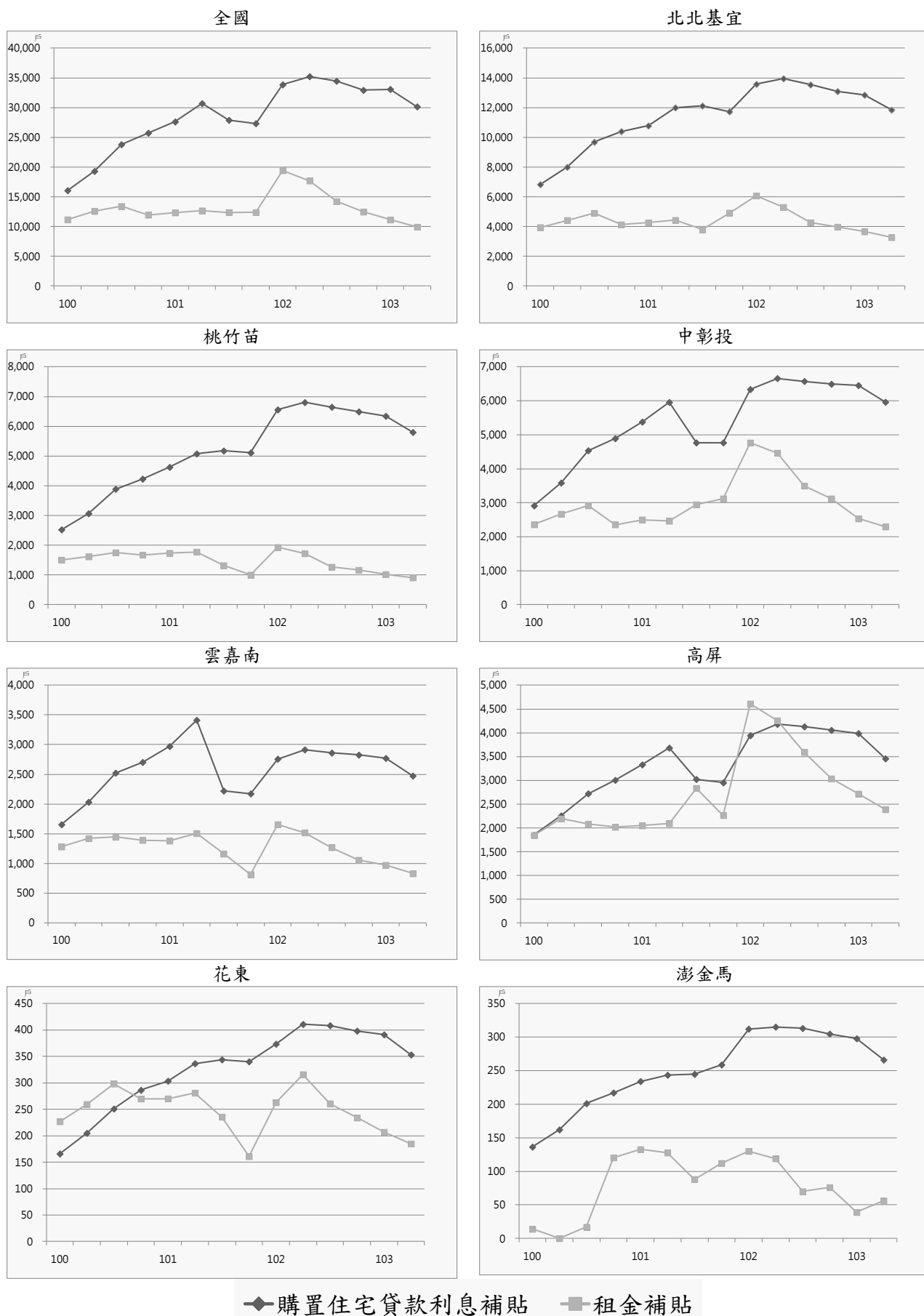
一、人口家戶

Households and Population

表 1-1-1 家戶數量季報表
1-1-1 Households and Household Size
資料時間：民國 103 年第 3 季底 End of Q3, 2014

單位：戶、人/戶 Unit：Household, Person/ Household

| 區域別 Administrative Area | 普通家戶數 Family Households | 戶籍登記戶數 No. of Household Registration | 戶量 Household Size |
|----------------------------|---|---|----------------------|
| 總計 Total | 7,828,598 | 8,372,925 | 2.80 |
| 新北市 New Taipei City | 1,423,273 | 1,495,243 | 2.65 |
| 臺北市 Taipei City | 1,000,361 | 1,036,877 | 2.60 |
| 臺中市 Taichung City | 879,947 | 910,079 | 2.98 |
| 臺南市 Tainan City | 626,538 | 667,772 | 2.82 |
| 高雄市 Kaohsiung City | 965,961 | 1,063,794 | 2.61 |
| 臺灣省 Taiwan Province | 2,913,778 | 3,159,261 | 2.92 |
| 宜蘭縣 Yilan County | 134,759 | 162,601 | 2.82 |
| 桃園縣 Taoyuan County | 701,634 | 730,869 | 2.81 |
| 新竹縣 Hsinchu County | 167,292 | 178,564 | 3.00 |
| 苗栗縣 Miaoli County | 166,459 | 182,873 | 3.10 |
| 彰化縣 Changhua County | 368,757 | 378,352 | 3.42 |
| 南投縣 Nantou County | 154,647 | 176,188 | 2.92 |
| 雲林縣 Yunlin County | 214,791 | 237,726 | 2.97 |
| 嘉義縣 Chiayi County | 157,111 | 181,256 | 2.90 |
| 屏東縣 Pingtung County | 262,010 | 283,097 | 3.00 |
| 臺東縣 Taitung County | 69,593 | 82,090 | 2.74 |
| 花蓮縣 Hualien County | 104,212 | 124,106 | 2.69 |
| 澎湖縣 Penghu County | 28,746 | 37,806 | 2.68 |
| 基隆市 Keelung City | 136,723 | 150,663 | 2.48 |
| 新竹市 Hsinchu City | 153,412 | 154,857 | 2.78 |
| 嘉義市 Chiayi City | 93,632 | 98,213 | 2.76 |
| 福建省 Fuchien Province | 18,740 | 39,899 | 3.47 |
| 金門縣 Kinmen County | 16,612 | 37,428 | 3.37 |
| 連江縣 Lienchiang County | 2,129 | 2,471 | 5.05 |
| 資料來源或填報單位 Source | 行政院主計總處 Directorate-General of Budget, Accounting and Statistics, Executive Yuan 內政部戶政司 Department of Population, Ministry of the Interior 內政部營建署 Construction and Planning Agency, Ministry of the Interior | | |
| 備註 Note | 欄位定義詳如附錄一、編製說明 (一)住宅資訊統計季報表。 Refer to appendix 1 for field definitions. | | |

表 1-2-1 人口數量季報表
1-2-1 Population Change
資料時間：民國 103 年第 3 季 Q3, 2014

單位：人、‰ Unit：Person, ‰

| 區域別 Administrative Area | 人口數 Total Populations | 新增人口數 Total Population Increase | 出生 Births | 死亡 Deaths | 自然增加率 Natural Increase Rate | 遷入 Immigrants | 遷出 Emigrants | 社會增加率 Social Increase Rate | 總增加率 Total Increase Rate |
|----------------------------|--|------------------------------------|--------------|--------------|--------------------------------|------------------|-----------------|-------------------------------|-----------------------------|
| 總計 Total | 23,410,280 | 18,244 | 52,848 | 39,908 | 0.55 | 291,369 | 286,065 | 0.23 | 0.78 |
| 新北市 New Taipei City | 3,961,374 | 4,646 | 9,649 | 5,273 | 1.11 | 50,526 | 50,256 | 0.07 | 1.18 |
| 臺北市 Taipei City | 2,695,649 | 1,977 | 7,223 | 4,061 | 1.17 | 42,346 | 43,531 | -0.44 | 0.73 |
| 臺中市 Taichung City | 2,712,948 | 4,610 | 6,575 | 3,904 | 0.99 | 37,190 | 35,251 | 0.72 | 1.71 |
| 臺南市 Tainan City | 1,883,493 | 451 | 3,927 | 3,563 | 0.19 | 19,743 | 19,656 | 0.05 | 0.24 |
| 高雄市 Kaohsiung City | 2,777,461 | 165 | 5,594 | 5,047 | 0.20 | 34,404 | 34,786 | -0.14 | 0.06 |
| 臺灣省 Taiwan Province | 9,240,718 | 4,131 | 19,467 | 17,896 | 0.17 | 103,331 | 100,771 | 0.28 | 0.45 |
| 宜蘭縣 Yilan County | 458,784 | 13 | 917 | 928 | -0.02 | 6,065 | 6,041 | 0.05 | 0.03 |
| 桃園縣 Taoyuan County | 2,054,260 | 5,251 | 4,343 | 2,883 | 0.71 | 29,728 | 25,937 | 1.85 | 2.56 |
| 新竹縣 Hsinchu County | 536,111 | 2,260 | 1,500 | 842 | 1.23 | 7,138 | 5,536 | 2.99 | 4.22 |
| 苗栗縣 Miaoli County | 566,918 | 472 | 1,449 | 1,163 | 0.50 | 5,298 | 5,112 | 0.33 | 0.83 |
| 彰化縣 Changhua County | 1,292,126 | -1,404 | 3,064 | 2,440 | 0.48 | 8,731 | 10,759 | -1.57 | -1.09 |
| 南投縣 Nantou County | 515,081 | -703 | 883 | 1,126 | -0.47 | 4,236 | 4,696 | -0.89 | -1.36 |
| 雲林縣 Yunlin County | 706,688 | -594 | 1,370 | 1,732 | -0.51 | 5,756 | 5,988 | -0.33 | -0.84 |
| 嘉義縣 Chiayi County | 526,028 | -908 | 737 | 1,327 | -1.12 | 4,279 | 4,597 | -0.60 | -1.72 |
| 屏東縣 Pingtung County | 849,326 | -1,201 | 1,361 | 2,002 | -0.75 | 7,486 | 8,046 | -0.66 | -1.41 |
| 臺東縣 Taitung County | 224,931 | -110 | 447 | 595 | -0.66 | 2,491 | 2,453 | 0.17 | -0.49 |
| 花蓮縣 Hualien County | 333,531 | -99 | 686 | 828 | -0.43 | 5,032 | 4,989 | 0.13 | -0.30 |
| 澎湖縣 Penghu County | 101,482 | 370 | 239 | 263 | -0.24 | 1,704 | 1,310 | 3.90 | 3.66 |
| 基隆市 Keelung City | 373,597 | -189 | 533 | 703 | -0.45 | 5,491 | 5,510 | -0.05 | -0.50 |
| 新竹市 Hsinchu City | 431,029 | 988 | 1,401 | 618 | 1.82 | 6,477 | 6,272 | 0.48 | 2.30 |
| 嘉義市 Chiayi City | 270,826 | -15 | 537 | 446 | 0.34 | 3,419 | 3,525 | -0.39 | -0.05 |
| 福建省 Fuchien Province | 138,637 | 2,264 | 413 | 164 | 1.81 | 3,829 | 1,814 | 14.65 | 16.46 |
| 金門縣 Kinmen County | 126,156 | 2,209 | 365 | 154 | 1.69 | 3,568 | 1,570 | 15.97 | 17.66 |
| 連江縣 Lienchiang County | 12,481 | 55 | 48 | 10 | 3.06 | 261 | 244 | 1.37 | 4.43 |
| 資料來源或填報單位 Source | 內政部戶政司 Department of Population, Ministry of the Interior | | | | | | | | |
| 備註 Note | 欄位定義詳如附錄一、編製說明 (一)住宅資訊統計季報表。 Refer to appendix 1 for field definitions. | | | | | | | | |

表 1-3-1 低收入戶與中低收入戶季報表
 1-3-1 Low-Income and Mid-Income Families
 資料時間：民國 103 年第 3 季底 End of Q3, 2014

單位：戶、人 Unit: Household, Person.

| 區域別 Administrative Area | 低收入戶數 Household of Low-Income Families | 低收入戶人數 Household of Low-Income People | 中低收入戶數 Household of Mid-Income Families | 中低收入戶人數 Household of Mid-Income People |
|----------------------------|--|--|--|---|
| 總計 Total | 148,151 | 356,107 | 111,042 | 340,177 |
| 新北市 New Taipei City | 22,715 | 57,026 | 10,604 | 30,490 |
| 臺北市 Taipei City | 20,995 | 49,642 | 4,618 | 12,230 |
| 臺中市 Taichung City | 15,693 | 40,472 | 11,930 | 35,413 |
| 臺南市 Tainan City | 10,905 | 25,368 | 9,759 | 31,496 |
| 高雄市 Kaohsiung City | 23,990 | 59,046 | 24,068 | 73,867 |
| 臺灣省 Taiwan Province | 53,513 | 123,827 | 49,908 | 156,220 |
| 宜蘭縣 Yilan County | 3,106 | 6,671 | 2,136 | 5,755 |
| 桃園縣 Taoyuan County | 6,104 | 15,994 | 2,017 | 6,300 |
| 新竹縣 Hsinchu County | 1,955 | 5,116 | 909 | 3,105 |
| 苗栗縣 Miaoli County | 3,171 | 7,435 | 1,314 | 4,396 |
| 彰化縣 Changhua County | 5,921 | 10,749 | 12,583 | 42,017 |
| 南投縣 Nantou County | 3,763 | 8,007 | 5,094 | 17,975 |
| 雲林縣 Yunlin County | 5,440 | 12,851 | 2,100 | 6,616 |
| 嘉義縣 Chiayi County | 1,905 | 3,810 | 3,491 | 11,259 |
| 屏東縣 Pingtung County | 7,387 | 16,065 | 13,405 | 37,992 |
| 臺東縣 Taitung County | 5,233 | 13,542 | 1,634 | 4,842 |
| 花蓮縣 Hualien County | 3,142 | 7,364 | 1,335 | 3,380 |
| 澎湖縣 Penghu County | 1,211 | 2,719 | 657 | 2,146 |
| 基隆市 Keelung City | 2,409 | 7,221 | 1,278 | 4,259 |
| 新竹市 Hsinchu City | 1,540 | 3,737 | 663 | 2,120 |
| 嘉義市 Chiayi City | 1,226 | 2,546 | 1,292 | 4,058 |
| 福建省 Fuchien Province | 340 | 726 | 155 | 461 |
| 金門縣 Kinmen County | 293 | 611 | 121 | 344 |
| 連江縣 Lienchiang County | 47 | 115 | 34 | 117 |
| 資料來源或填報單位 Source | 衛生福利部 Ministry of Health and Welfare | | | |
| 備註 Note | 欄位定義詳如附錄一、編製說明 (一)住宅資訊統計季報表。 Refer to appendix 1 for field definitions. | | | |

表 1-3-2 身心障礙者及原住民人數季報表
 1-3-2 Disability and Indigenous Statistics
 資料時間：民國 103 年第 3 季底 End of Q3, 2014

單位：人 Unit：Person

| 區域別 Administrative Area | 身心障礙者人數 The Disabled Population | 原住民人數 Indigenous People |
|----------------------------|---|----------------------------|
| 總計 Total | 1,134,850 | 538,439 |
| 新北市 New Taipei City | 156,734 | 53,177 |
| 臺北市 Taipei City | 119,973 | 15,415 |
| 臺中市 Taichung City | 116,305 | 30,709 |
| 臺南市 Tainan City | 94,539 | 6,890 |
| 高雄市 Kaohsiung City | 135,774 | 32,120 |
| 臺灣省 Taiwan Province | 505,269 | 399,087 |
| 宜蘭縣 Yilan County | 31,854 | 16,472 |
| 桃園縣 Taoyuan County | 77,561 | 65,084 |
| 新竹縣 Hsinchu County | 22,005 | 20,959 |
| 苗栗縣 Miaoli County | 32,723 | 11,162 |
| 彰化縣 Changhua County | 66,354 | 5,238 |
| 南投縣 Nantou County | 34,137 | 28,706 |
| 雲林縣 Yunlin County | 49,835 | 2,182 |
| 嘉義縣 Chiayi County | 38,815 | 5,770 |
| 屏東縣 Pingtung County | 50,370 | 58,337 |
| 臺東縣 Taitung County | 17,935 | 79,664 |
| 花蓮縣 Hualien County | 26,115 | 91,570 |
| 澎湖縣 Penghu County | 6,395 | 418 |
| 基隆市 Keelung City | 20,571 | 8,939 |
| 新竹市 Hsinchu City | 16,139 | 3,657 |
| 嘉義市 Chiayi City | 14,460 | 929 |
| 福建省 Fuchien Province | 6,256 | 1,041 |
| 金門縣 Kinmen County | 5,816 | 867 |
| 連江縣 Lienchiang County | 440 | 174 |
| 資料來源或填報單位 Source | 衛生福利部 Ministry of Health and Welfare 內政部戶政司 Department of Population, Ministry of the Interior | |
| 備註 Note | 欄位定義詳如附錄一、編製說明 (一)住宅資訊統計季報表。 Refer to appendix 1 for field definitions. | |

表 1-3-3 65 歲以上人口與家戶季報表
 1-3-3 Elderly Population and Household over 65 Statistics
 資料時間：民國 103 年第 3 季底 End of Q3, 2014

單位：人、戶 Unit：Person, Household

| 區域別 Administrative Area | 65 歲以上老年人人數 Population of the Elderly over aged 65 | 僅老年人口居住戶數 Family of Housing Elderly Population | 中低收入老人人數 Population of Mid or Low Income Elders |
|----------------------------|---|---|--|
| 總計 Total | 2,775,039 | 375,356 | 120,916 |
| 新北市 New Taipei City | 393,392 | 63,421 | 10,291 |
| 臺北市 Taipei City | 375,010 | 55,521 | 10,519 |
| 臺中市 Taichung City | 262,382 | 30,413 | 11,839 |
| 臺南市 Tainan City | 235,733 | 32,999 | 8,604 |
| 高雄市 Kaohsiung City | 327,531 | 46,850 | 30,289 |
| 臺灣省 Taiwan Province | 1,165,691 | 145,529 | 49,298 |
| 宜蘭縣 Yilan County | 63,049 | 9,725 | 1,867 |
| 桃園縣 Taoyuan County | 188,725 | 23,284 | 6,187 |
| 新竹縣 Hsinchu County | 59,853 | 6,354 | 1,259 |
| 苗栗縣 Miaoli County | 78,319 | 8,941 | 2,337 |
| 彰化縣 Changhua County | 168,993 | 16,339 | 5,376 |
| 南投縣 Nantou County | 75,045 | 9,379 | 5,612 |
| 雲林縣 Yunlin County | 113,015 | 12,707 | 5,154 |
| 嘉義縣 Chiayi County | 87,990 | 9,347 | 4,984 |
| 屏東縣 Pingtung County | 117,481 | 13,078 | 6,759 |
| 臺東縣 Taitung County | 31,331 | 5,091 | 1,128 |
| 花蓮縣 Hualien County | 44,875 | 7,359 | 1,647 |
| 澎湖縣 Penghu County | 14,586 | 2,265 | 808 |
| 基隆市 Keelung City | 46,275 | 9,520 | 3,013 |
| 新竹市 Hsinchu City | 43,177 | 6,169 | 1,155 |
| 嘉義市 Chiayi City | 32,977 | 5,971 | 2,012 |
| 福建省 Fuchien Province | 15,300 | 623 | 76 |
| 金門縣 Kinmen County | 14,128 | 491 | 66 |
| 連江縣 Lienchiang County | 1,172 | 132 | 10 |
| 資料來源或填報單位 Source | 內政部戶政司 Department of Population, Ministry of the Interior 內政部不動產資訊平台 Real Estate Information Platform, Ministry of the Interior 衛生福利部 Ministry of Health and Welfare | | |
| 備註 Note | 欄位定義詳如附錄一、編製說明 (一)住宅資訊統計季報表。 Refer to appendix 1 for field definitions. | | |

二、住宅供給

Housing Supply

表 2-1-1 住宅存量季報表
2-1-1 Housing Stock
資料時間：民國 103 年第 3 季底 End of Q3 2014

單位：宅 Unit：Housing-Unit

| 區域別 Administrative Area | 住宅存量 Housing Stock |
|----------------------------|--|
| 總計 Total | 8,409,522 |
| 新北市 New Taipei City | 1,566,335 |
| 臺北市 Taipei City | 939,241 |
| 臺中市 Taichung City | 983,326 |
| 臺南市 Tainan City | 665,951 |
| 高雄市 Kaohsiung City | 1,039,324 |
| 臺灣省 Taiwan Province | 3,194,528 |
| 宜蘭縣 Yilan County | 167,411 |
| 桃園縣 Taoyuan County | 779,914 |
| 新竹縣 Hsinchu County | 177,365 |
| 苗栗縣 Miaoli County | 172,252 |
| 彰化縣 Changhua County | 396,246 |
| 南投縣 Nantou County | 164,019 |
| 雲林縣 Yunlin County | 219,224 |
| 嘉義縣 Chiayi County | 177,241 |
| 屏東縣 Pingtung County | 278,064 |
| 臺東縣 Taitung County | 75,483 |
| 花蓮縣 Hualien County | 122,647 |
| 澎湖縣 Penghu County | 29,232 |
| 基隆市 Keelung City | 164,967 |
| 新竹市 Hsinchu City | 167,625 |
| 嘉義市 Chiayi City | 102,837 |
| 福建省 Fuchien Province | 20,817 |
| 金門縣 Kinmen County | 18,328 |
| 連江縣 Lienchiang County | 2,489 |
| 資料來源或填報單位 Source | 行政院主計總處 Directorate-General of Budget, Accounting and Statistics, Executive Yuan 財政部財政資訊中心 Fiscal Information Agency, Ministry of Finance 內政部營建署 Construction and Planning Agency, Ministry of the Interior |
| 備註 Note | 1. 欄位定義詳如附錄一、編製說明 (一)住宅資訊統計季報表。 Refer to appendix 1 for field definitions. 2. 由於尚未取得 103 年第 3 季之房屋稅籍住宅類數量資料，故無法提供住宅存量及住宅家戶比之數據。 |

表 2-1-2 核發住宅建造執照季報表
2-1-2 Construction License
資料時間：民國 103 年第 3 季 Q3, 2014

單位：宅、平方公尺 Unit：Housing-Unit, Sq.m.

| 區域別 Administrative Area | 核發住宅建造執照宅數 Units by Construction License | | | 核發住宅建造執照樓地板面積 Floor Area by Construction License | | |
|---|--|-----------------|--------------------------|---|-----------------|------------------------|
| | 住宅 Residential | 農舍 Farmhouse | 合計 Total Housing-Unit | 住宅 Residential | 農舍 Farmhouse | 合計 Total Floor Area |
| 總計 Total | 28,962 | 673 | 29,635 | 5,117,590 | 184,414 | 5,302,004 |
| 新北市 New Taipei City | 4,938 | 12 | 4,950 | 744,242 | 5,063 | 749,305 |
| 臺北市 Taipei City | 883 | - | 883 | 142,952 | - | 142,952 |
| 臺中市 Taichung City | 5,534 | 42 | 5,576 | 1,049,735 | 12,555 | 1,062,290 |
| 臺南市 Tainan City | 3,029 | 34 | 3,063 | 541,010 | 8,933 | 549,943 |
| 高雄市 Kaohsiung City | 3,492 | 19 | 3,511 | 635,855 | 5,569 | 641,424 |
| 臺灣省 Taiwan Province | 10,678 | 562 | 11,240 | 1,955,367 | 151,487 | 2,106,854 |
| 宜蘭縣 Yilan County | 594 | 139 | 733 | 121,234 | 41,304 | 162,538 |
| 桃園縣 Taoyuan County | 3,262 | 55 | 3,317 | 556,018 | 15,460 | 571,478 |
| 新竹縣 Hsinchu County | 1,532 | 77 | 1,609 | 293,045 | 21,854 | 314,899 |
| 苗栗縣 Miaoli County | 986 | 31 | 1,017 | 142,312 | 8,934 | 151,246 |
| 彰化縣 Changhua County | 590 | 60 | 650 | 131,423 | 12,713 | 144,136 |
| 南投縣 Nantou County | 360 | 38 | 398 | 73,435 | 8,669 | 82,104 |
| 雲林縣 Yunlin County | 612 | 38 | 650 | 120,739 | 9,709 | 130,448 |
| 嘉義縣 Chiayi County | 542 | 14 | 556 | 103,183 | 3,766 | 106,949 |
| 屏東縣 Pingtung County | 294 | 57 | 351 | 54,335 | 14,479 | 68,814 |
| 臺東縣 Taitung County | 110 | 17 | 127 | 22,022 | 3,962 | 25,984 |
| 花蓮縣 Hualien County | 999 | 32 | 1031 | 160,018 | 9,234 | 169,252 |
| 澎湖縣 Penghu County | 152 | - | 152 | 37,299 | - | 37,299 |
| 基隆市 Keelung City | 144 | - | 144 | 24,813 | - | 24,813 |
| 新竹市 Hsinchu City | 219 | 3 | 222 | 38,274 | 1,139 | 39,413 |
| 嘉義市 Chiayi City | 282 | 1 | 283 | 77,217 | 264 | 77,481 |
| 福建省 Fuchien Province | 405 | 1 | 406 | 47,510 | 99 | 47,609 |
| 金門縣 Kinmen County | 404 | - | 404 | 47,060 | - | 47,060 |
| 連江縣 Lienchiang County | 1 | 1 | 2 | 450 | 99 | 549 |
| 內政部指定特設主管建築機關 Special Building Administration Office Appointed by the Ministry of the Interior | 3 | 3 | 6 | 919 | 708 | 1,627 |
| 國家公園管理處 National Parks | 3 | 3 | 6 | 919 | 708 | 1,627 |
| 其他 Others | - | - | - | - | - | - |
| 資料來源或填報單位 Source | 內政部營建署 Construction and Planning Agency, Ministry of the Interior | | | | | |
| 備註 Note | 1. 核發住宅建照執照自 100 年第 1 季起，區分為住宅(不含農舍)及農舍二欄發布。 Lodging Building Permit has been categorized in Residential (Excl. Farmhouse) and Farmhouse since 1 st quarter in 2011. 2. 為與營建統計資訊發布數值一致，自 102 年第 1 季起全國總計包含內政部指定特設主管建築機關(國家公園管理處與其他)。 3. 欄位定義詳如附錄一、編製說明 (一)住宅資訊統計季報表。 Refer to appendix 1 for field definitions. | | | | | |

表 2-1-3 核發住宅使用執照季報表
2-1-3 Usage License
資料時間：民國 103 年第 3 季 Q3, 2014

單位：宅、平方公尺 Unit：Housing-Unit, Sq.m.

| 區域別 Administrative Area | 核發住宅使用執照宅數 Units by Usage License | | | 核發住宅使用執照樓地板面積 Floor Area by Usage License | | |
|---|---|-----------------|--------------------------|--|-----------------|------------------------|
| | 住宅 Residential | 農舍 Farmhouse | 合計 Total Housing-Unit | 住宅 Residential | 農舍 Farmhouse | 合計 Total Floor Area |
| 總計 Total | 20,592 | 716 | 21,308 | 4,090,376 | 192,880 | 4,283,256 |
| 新北市 New Taipei City | 2,391 | 8 | 2,399 | 456,487 | 2,996 | 459,483 |
| 臺北市 Taipei City | 1,016 | - | 1,016 | 213,985 | - | 213,985 |
| 臺中市 Taichung City | 3,763 | 38 | 3,801 | 788,208 | 12,579 | 800,787 |
| 臺南市 Tainan City | 1,178 | 21 | 1,199 | 247,966 | 4,713 | 252,679 |
| 高雄市 Kaohsiung City | 2,433 | 21 | 2,454 | 506,044 | 4,188 | 510,232 |
| 臺灣省 Taiwan Province | 9,618 | 625 | 10,243 | 1,845,991 | 167,624 | 2,013,615 |
| 宜蘭縣 Yilan County | 601 | 145 | 746 | 85,236 | 43,408 | 128,644 |
| 桃園縣 Taoyuan County | 3,670 | 85 | 3,755 | 633,211 | 25,980 | 659,191 |
| 新竹縣 Hsinchu County | 1,686 | 63 | 1,749 | 406,922 | 18,082 | 425,004 |
| 苗栗縣 Miaoli County | 673 | 49 | 722 | 96,940 | 11,832 | 108,772 |
| 彰化縣 Changhua County | 546 | 51 | 597 | 114,073 | 10,246 | 124,319 |
| 南投縣 Nantou County | 132 | 56 | 188 | 32,214 | 10,449 | 42,663 |
| 雲林縣 Yunlin County | 459 | 29 | 488 | 92,540 | 7,286 | 99,826 |
| 嘉義縣 Chiayi County | 260 | 23 | 283 | 42,923 | 6,870 | 49,793 |
| 屏東縣 Pingtung County | 584 | 40 | 624 | 109,255 | 10,300 | 119,555 |
| 臺東縣 Taitung County | 120 | 27 | 147 | 26,274 | 7,015 | 33,289 |
| 花蓮縣 Hualien County | 114 | 48 | 162 | 28,446 | 13,275 | 41,721 |
| 澎湖縣 Penghu County | 64 | - | 64 | 17,649 | - | 17,649 |
| 基隆市 Keelung City | 46 | - | 46 | 6,053 | - | 6,053 |
| 新竹市 Hsinchu City | 401 | 6 | 407 | 94,855 | 1,879 | 96,734 |
| 嘉義市 Chiayi City | 262 | 3 | 265 | 59,400 | 1002 | 60,402 |
| 福建省 Fuchien Province | 159 | - | 159 | 23,749 | - | 23,749 |
| 金門縣 Kinmen County | 159 | - | 159 | 23,749 | - | 23,749 |
| 連江縣 Lienchiang County | - | - | - | - | - | - |
| 內政部指定特設主管建築機關 Special Building Administration Office Appointed by the Ministry of the Interior | 34 | 3 | 37 | 7,946 | 780 | 8,726 |
| 國家公園管理處 National Parks | 5 | 3 | 8 | 1,236 | 780 | 2,016 |
| 其他 Others | 29 | - | 29 | 6,710 | - | 6,710 |
| 資料來源或填報單位 Source | 內政部營建署 Construction and Planning Agency, Ministry of the Interior | | | | | |
| 備註 Note | 1. 核發住宅使用執照自 100 年第 1 季起，區分為住宅(不含農舍)及農舍二欄發布。 Lodging Occupancy Permit has been categorized in Residential (Excl. Farmhouse) and Farmhouse since 1 st quarter in 2011. 2. 為與營建統計資訊發布數值一致，自 102 年第 1 季起全國總計包含內政部指定特設主管建築機關(國家公園管理處與其他)。 3. 欄位定義詳如附錄一、編製說明 (一)住宅資訊統計季報表。 Refer to appendix 1 for field definitions. | | | | | |

表 2-1-4 住宅開工季報表
2-1-4 Construction Commencement
資料時間：民國 103 年第 3 季 Q3, 2014

單位：宅、平方公尺 Unit：Housing-Unit, Sq.m.

| 區域別 Administrative Area | 住宅開工宅數 Units by Construction Commencement | | | 住宅開工樓地板面積 Floor Area by Construction Commencement | | |
|---|---|-----------------|--------------------------|--|-----------------|--------------------------|
| | 住宅 Residential | 農舍 Farmhouse | 合計 Total Housing-Unit | 住宅 Residential | 農舍 Farmhouse | 合計 Total Housing-Unit |
| 總計 Total | 24,321 | 438 | 24,759 | 4,580,798 | 115,159 | 4,695,957 |
| 新北市 New Taipei City | 4,465 | 7 | 4,472 | 681,347 | 2,783 | 684,130 |
| 臺北市 Taipei City | 1,428 | - | 1,428 | 244,281 | - | 244,281 |
| 臺中市 Taichung City | 3,623 | 35 | 3,658 | 717,974 | 10,797 | 728,771 |
| 臺南市 Tainan City | 2,265 | 27 | 2,292 | 478,258 | 7,512 | 485,770 |
| 高雄市 Kaohsiung City | 3,035 | 13 | 3,048 | 673,368 | 2,988 | 676,356 |
| 臺灣省 Taiwan Province | 9,285 | 353 | 9,638 | 1,750,770 | 90,448 | 1,841,218 |
| 宜蘭縣 Yilan County | 342 | 82 | 424 | 67,962 | 23,273 | 91,235 |
| 桃園縣 Taoyuan County | 5,092 | 40 | 5,132 | 884,133 | 11,140 | 895,273 |
| 新竹縣 Hsinchu County | 1,107 | 38 | 1,145 | 237,679 | 9,455 | 247,134 |
| 苗栗縣 Miaoli County | 397 | 53 | 450 | 69,912 | 11,090 | 81,002 |
| 彰化縣 Changhua County | 399 | 16 | 415 | 88,745 | 4,323 | 93,068 |
| 南投縣 Nantou County | 99 | 9 | 108 | 20,857 | 1,204 | 22,061 |
| 雲林縣 Yunlin County | 332 | 7 | 339 | 63,823 | 1,401 | 65,224 |
| 嘉義縣 Chiayi County | 315 | 11 | 326 | 55,384 | 2,743 | 58,127 |
| 屏東縣 Pingtung County | 226 | 46 | 272 | 45,589 | 11,618 | 57,207 |
| 臺東縣 Taitung County | 78 | 16 | 94 | 15,289 | 3,539 | 18,828 |
| 花蓮縣 Hualien County | 262 | 31 | 293 | 57,920 | 9,156 | 67,076 |
| 澎湖縣 Penghu County | 59 | - | 59 | 15,873 | - | 15,873 |
| 基隆市 Keelung City | 263 | - | 263 | 52,445 | - | 52,445 |
| 新竹市 Hsinchu City | 115 | 3 | 118 | 21,605 | 923 | 22,528 |
| 嘉義市 Chiayi City | 199 | 1 | 200 | 53,554 | 583 | 54,137 |
| 福建省 Fuchien Province | 196 | 1 | 197 | 26,624 | 65 | 26,689 |
| 金門縣 Kinmen County | 196 | 1 | 197 | 26,624 | 65 | 26,689 |
| 連江縣 Lienchiang County | - | - | - | - | - | - |
| 內政部指定特設主管建築 機關 Special Building Administration Office Appointed by the Ministry of the Interior | 24 | 2 | 26 | 8,176 | 566 | 8,742 |
| 國家公園管理處 National Parks | 7 | 2 | 9 | 995 | 566 | 1561 |
| 其他 Others | 17 | - | 17 | 7,181 | - | 7,181 |
| 資料來源或填報單位 Source | 內政部營建署 Construction and Planning Agency, Ministry of the Interior | | | | | |
| 備註 Note | 1. 核發住宅使用執照自 100 年第 1 季起，區分為住宅(不含農舍)及農舍二欄發布。 Lodging Occupancy Permit has been categorized in Residential (Excl. Farmhouse) and Farmhouse since 1 st quarter in 2011. 2. 為與營建統計資訊發布數值一致，自 102 年第 1 季起全國總計包含內政部指定特設主管建築機關(國家公園管理處與其他)。 3. 欄位定義詳如附錄一、編製說明 (一)住宅資訊統計季報表。 Refer to appendix 1 for field definitions. | | | | | |

三、交易課稅

Transaction and Taxation

表 3-1-1 建物所有權登記季報表
3-1-1 Building Ownership Registered
資料時間：民國 103 年第 3 季 Q3, 2014

單位：棟、平方公尺 Unit : Building, S.q.m

| 區域別 Administrative Area | 建物所有權第一次登記 First Registration | | 建物所有權買賣移轉登記 Transaction by Registration of Ownership Transfer | |
|----------------------------|--|------------|--|------------|
| | 棟數 Buildings | 面積 Area | 棟數 Buildings | 面積 Area |
| 總計 Total | 27,622 | 7,647,785 | 76,466 | 9,251,493 |
| 新北市 New Taipei City | 4,496 | 951,895 | 14,846 | 1,393,834 |
| 臺北市 Taipei City | 1,938 | 590,451 | 7,510 | 576,247 |
| 臺中市 Taichung City | 4,249 | 1,058,111 | 11,869 | 1,342,121 |
| 臺南市 Tainan City | 1,496 | 485,096 | 4,941 | 734,620 |
| 高雄市 Kaohsiung City | 4,019 | 1,157,004 | 8,923 | 1,056,310 |
| 臺灣省 Taiwan Province | 11,251 | 3,363,779 | 28,326 | 4,139,137 |
| 宜蘭縣 Yilan County | 988 | 207,085 | 1,666 | 228,369 |
| 桃園縣 Taoyuan County | 3,577 | 957,975 | 10,057 | 1,239,160 |
| 新竹縣 Hsinchu County | 1,273 | 304,625 | 2,628 | 306,399 |
| 苗栗縣 Miaoli County | 705 | 150,598 | 1,206 | 169,348 |
| 彰化縣 Changhua County | 899 | 461,149 | 1,861 | 300,940 |
| 南投縣 Nantou County | 242 | 98,972 | 724 | 108,551 |
| 雲林縣 Yunlin County | 664 | 327,746 | 1,055 | 171,622 |
| 嘉義縣 Chiayi County | 357 | 105,236 | 681 | 101,652 |
| 屏東縣 Pingtung County | 673 | 265,822 | 1,428 | 231,046 |
| 臺東縣 Taitung County | 297 | 85,825 | 399 | 60,687 |
| 花蓮縣 Hualien County | 248 | 72,546 | 1,147 | 162,039 |
| 澎湖縣 Penghu County | 85 | 24,631 | 87 | 14,635 |
| 基隆市 Keelung City | 169 | 33,363 | 1,641 | 128,100 |
| 新竹市 Hsinchu City | 819 | 180,224 | 3,016 | 826,413 |
| 嘉義市 Chiayi City | 255 | 87,982 | 730 | 90,174 |
| 福建省 Fuchien Province | 173 | 41,450 | 51 | 9,223 |
| 金門縣 Kinmen County | 171 | 41,243 | 51 | 9,223 |
| 連江縣 Lienchiang County | 2 | 207 | - | - |
| 資料來源或填報單位 Source | 內政部統計處 Department of Statistics, Ministry of the Interior | | | |
| 備註 Note | 欄位定義詳如附錄一、編製說明 (一)住宅資訊統計季報表。 Refer to appendix 1 for field definitions. | | | |

表 3-2-1 房地產交易課稅季報表
3-2-1 Real Estate Taxation
資料時間：民國103年第3季 Q3, 2014

單位：件、萬元 Unit：Piece, NT\$10,000

| 區域別 Administrative Area | 買賣契稅 Deed Tax | | | 土地增值稅 Land Value Increment Tax | | | | |
|----------------------------|---|------------------------|------------------------|-----------------------------------|------------------------|------------------------|------------------------------------|------------------------|
| | | | | 一般用地 Generally Uses | | | 自用住宅用地 Primary Residential Land | |
| | 免稅件數 Tax-exempt Number | 應稅件數 Taxable Number | 應納稅額 Taxable Amount | 查定件數 Investigation Number | | 應納稅額 Taxable Amount | 查定件數 Investigation Number | 應納稅額 Taxable Amount |
| | | | | 免稅件數 Tax-exempt Number | 應稅件數 Taxable Number | | | |
| 總計 Total | 2,069 | 77,424 | 252,818 | 160,652 | 152,663 | 2,217,432 | 17,104 | 204,501 |
| 新北市 New Taipei City | 1,904 | 13,488 | 41,917 | 23,078 | 25,802 | 516,270 | 3,553 | 43,780 |
| 臺北市 Taipei City | 5 | 7,645 | 27,823 | 8,242 | 12,476 | 400,948 | 2,483 | 68,478 |
| 臺中市 Taichung City | 50 | 11,941 | 40,751 | 19,229 | 22,349 | 319,274 | 2,503 | 25,161 |
| 臺南市 Tainan City | 3 | 5,450 | 17,410 | 14,397 | 10,882 | 107,081 | 1,036 | 7,955 |
| 高雄市 Kaohsiung City | 60 | 9,402 | 36,583 | 13,270 | 13,022 | 153,009 | 1,743 | 13,943 |
| 臺灣省 Taiwan Province | 47 | 29,431 | 88,214 | 81,391 | 67,805 | 707,559 | 5,776 | 45,093 |
| 宜蘭縣 Yilan County | 0 | 1,949 | 6,571 | 4,675 | 4,370 | 55,683 | 470 | 4,401 |
| 桃園縣 Taoyuan County | 40 | 10,270 | 38,242 | 19,340 | 19,044 | 303,747 | 1,949 | 16,479 |
| 新竹縣 Hsinchu County | 0 | 2,557 | 9,750 | 9,199 | 5,065 | 41,668 | 419 | 3,310 |
| 苗栗縣 Miaoli County | 0 | 1,411 | 3,065 | 7,101 | 4,318 | 34,546 | 410 | 2,960 |
| 彰化縣 Changhua County | 0 | 1,866 | 4,550 | 8,721 | 8,280 | 67,454 | 396 | 3,521 |
| 南投縣 Nantou County | 3 | 927 | 1,680 | 3,982 | 2,765 | 24,574 | 143 | 1,306 |
| 雲林縣 Yunlin County | 0 | 1,331 | 3,295 | 5,748 | 3,202 | 22,554 | 280 | 1,766 |
| 嘉義縣 Chiayi County | 0 | 818 | 1,614 | 3,597 | 2,244 | 19,626 | 136 | 640 |
| 屏東縣 Pingtung County | 3 | 1,729 | 3,760 | 5,501 | 3,834 | 27,735 | 309 | 1,743 |
| 臺東縣 Taitung County | 0 | 560 | 947 | 2,170 | 1,303 | 8,412 | 77 | 536 |
| 花蓮縣 Hualien County | 1 | 1,320 | 2,542 | 3,294 | 2,222 | 23,949 | 258 | 2,204 |
| 澎湖縣 Penghu County | 0 | 132 | 321 | 375 | 1,158 | 5,533 | 64 | 424 |
| 基隆市 Keelung City | 0 | 1,672 | 3,005 | 1,908 | 2,775 | 13,501 | 379 | 1,211 |
| 新竹市 Hsinchu City | 0 | 1,999 | 6,621 | 4,450 | 5,925 | 46,228 | 378 | 3,610 |
| 嘉義市 Chiayi City | 0 | 890 | 2,252 | 1,330 | 1,300 | 12,350 | 108 | 982 |
| 福建省 Fuchien Province | 0 | 67 | 121 | 1,045 | 327 | 13,290 | 10 | 93 |
| 金門縣 Kinmen County | 0 | 67 | 121 | 1,045 | 327 | 13,290 | 10 | 93 |
| 連江縣 Lienchiang County | 0 | 0 | 0 | 0 | 0 | 0 | 0 | 0 |
| 資料來源或填報單位 Source | 財政部賦稅署 Taxation Agency, Ministry of Finance 金門縣稅務局 Tax Bureau, Kinmen County 連江縣稅捐稽徵處 Lienchiang Revenue Service | | | | | | | |
| 備註 Note | 欄位定義詳如附錄一、編製說明 (一)住宅資訊統計季報表。 Refer to appendix 1 for field definitions. | | | | | | | |

四、住宅價格

Housing Price

表 4-1-1 法院拍定成屋季報表
4-1-1 Quarterly Foreclosure Statistics
資料時間：民國 103 年第 3 季底 End of Q3, 2014

單位：件、萬元 Unit：Case, NT\$10,000

| 區域別 Administrative Area | 法院拍定成屋總件數 Foreclosure Amount by Case | 法院拍定成屋總金額 Foreclosed Housing Price | 法院拍定成屋平均每坪價格 Foreclosed Housing Average Price Per Ping |
|----------------------------|--|---------------------------------------|---|
| 總計 Total | 451 | 256,937.10 | 8.00 |
| 新北市 New Taipei City | 29 | 14,998.30 | 16.30 |
| 臺北市 Taipei City | 26 | 46,654.50 | 23.40 |
| 臺中市 Taichung City | 36 | 30,667.10 | 14.70 |
| 臺南市 Tainan City | 64 | 53,732.20 | 7.50 |
| 高雄市 Kaohsiung City | 108 | 45,029.20 | 6.90 |
| 臺灣省 Taiwan Province | 188 | 65,855.80 | 5.70 |
| 宜蘭縣 Yilan County | 10 | 2,487.40 | 6.20 |
| 桃園縣 Taoyuan County | 18 | 7,953.90 | 10.20 |
| 新竹縣 Hsinchu County | 3 | 1,357.50 | 7.20 |
| 苗栗縣 Miaoli County | 1 | 48.40 | 5.40 |
| 彰化縣 Changhua County | 32 | 9,708.30 | 4.70 |
| 南投縣 Nantou County | 18 | 6,789.00 | 6.10 |
| 雲林縣 Yunlin County | 25 | 6,695.20 | 2.90 |
| 嘉義縣 Chiayi County | 11 | 3,749.60 | 6.70 |
| 屏東縣 Pingtung County | 36 | 10,836.60 | 5.20 |
| 臺東縣 Taitung County | 2 | 520.90 | 6.50 |
| 花蓮縣 Hualien County | 10 | 2,519.10 | 6.60 |
| 澎湖縣 Penghu County | - | - | - |
| 基隆市 Keelung City | 13 | 10,223.60 | 5.50 |
| 新竹市 Hsinchu City | 3 | 1,302.80 | 13.10 |
| 嘉義市 Chiayi City | 6 | 1,663.50 | 7.20 |
| 福建省 Fuchien Province | - | - | - |
| 金門縣 Kinmen County | - | - | - |
| 連江縣 Lienchiang County | - | - | - |
| 資料來源或填報單位 Source | 各地方法院 District Court | | |
| 備註 Note | 欄位定義詳如附錄一、編製說明 (一)住宅資訊統計季報表。 Refer to appendix 1 for field definitions. | | |

五、住宅金融

Housing Finance

表 5-1-1 住宅建築貸款餘額季報表
5-1-1 Residential Construction Loan
資料時間：民國 103 年第 3 季底 End of Q3, 2014

單位：百萬元、筆 Unit : Million, Number

| 區域別 Administrative Area | 上季底住宅建築 貸款餘額 Residential Construction Loan Balance at End of Last Quarter | 本季底住宅建 築貸款餘額 Residential Construction Loan Balance at the End of Current Quarter | 本季住宅建築 貸款動用金額 New Mortgage Appropriated at End of Current Quarter | 本季住宅建築 貸款核准金額 New Residential Construction Mortgage Approved at End of Current Quarter | 本季住宅建築 貸款核准筆數 No. of New Residential Construction Mortgage Approved at the End of Current Quarter | 本季住宅建築貸款 平均核准每筆金額 Average Approved Loan Amount for Residential Constructions at End of Current Quarter |
|----------------------------|--|--|--|--|--|---|
| 總計 Total | 1,060,401 | 1,076,013 | 189,282 | 135,616 | 1,649 | 82.24 |
| 新北市 New Taipei City | 215,987 | 215,089 | 30,215 | 23,007 | 195 | 117.99 |
| 臺北市 Taipei City | 305,734 | 301,533 | 54,834 | 35,479 | 210 | 168.95 |
| 臺中市 Taichung City | 170,970 | 174,017 | 35,436 | 18,879 | 241 | 78.34 |
| 臺南市 Tainan City | 27,550 | 28,974 | 6,902 | 3,960 | 139 | 28.49 |
| 高雄市 Kaohsiung City | 106,428 | 108,531 | 15,536 | 9,334 | 174 | 53.65 |
| 臺灣省 Taiwan Province | 233,022 | 247,045 | 46,147 | 44,839 | 689 | 65.08 |
| 宜蘭縣 Yilan County | 9,361 | 9,635 | 1,319 | 1,087 | 31 | 35.06 |
| 桃園縣 Taoyuan County | 100,982 | 109,939 | 24,866 | 26,327 | 246 | 107.02 |
| 新竹縣 Hsinchu County | 51,489 | 51,829 | 6,433 | 4,274 | 52 | 82.20 |
| 苗栗縣 Miaoli County | 9,767 | 10,834 | 1,549 | 1,563 | 55 | 28.43 |
| 彰化縣 Changhua County | 7,824 | 9,705 | 3,578 | 2,730 | 65 | 42.01 |
| 南投縣 Nantou County | 3,943 | 4,202 | 773 | 531 | 28 | 18.96 |
| 雲林縣 Yunlin County | 4,793 | 4,641 | 1,149 | 866 | 30 | 28.87 |
| 嘉義縣 Chiayi County | 1,867 | 1,971 | 494 | 705 | 22 | 32.05 |
| 屏東縣 Pingtung County | 6,384 | 6,592 | 948 | 775 | 54 | 14.35 |
| 臺東縣 Taitung County | 495 | 492 | 75 | 27 | 10 | 2.77 |
| 花蓮縣 Hualien County | 1,227 | 1,192 | 312 | 193 | 3 | 64.33 |
| 澎湖縣 Penghu County | 406 | 379 | 49 | 74 | 3 | 24.67 |
| 基隆市 Keelung City | 6,404 | 6,955 | 1,391 | 1,509 | 11 | 137.18 |
| 新竹市 Hsinchu City | 24,614 | 25,004 | 2,361 | 3,026 | 34 | 89.00 |
| 嘉義市 Chiayi City | 3,466 | 3,675 | 850 | 1,152 | 45 | 25.60 |
| 福建省 Fuchien Province | 710 | 824 | 212 | 118 | 1 | 118.00 |
| 金門縣 Kinmen County | 710 | 824 | 212 | 118 | 1 | 118.00 |
| 連江縣 Lienchiang County | - | - | - | - | - | - |
| 資料來源或填報單位 Source | 銀行公會各會員銀行 The Bankers Association of ROC 人壽保險公會各會員公司 The Life Insurance Association of ROC | | | | | |
| 備註 Note | 1. 銀行公會各會員銀行資料以擔保品所在地為準。 This table contains place-based (where collaterals are located) data. 2. 欄位定義詳如附錄一、編製說明 (一)住宅資訊統計季報表。 Please see appendix 1 for field definitions. 3. 各表單資料之提供銀行詳見附錄二、住宅金融表單附錄說明。 Refer to appendix 2 for data provider (banks). | | | | | |

表 5-2-1 購置住宅貸款餘額季報表
5-2-1 Mortgage Balance
資料時間：民國 103 年第 3 季底 End of Q3, 2014

單位：百萬元、筆 Unit : Million, Number

| 區域別 Administrative Area | 上季底購置住宅 貸款餘額 Outstanding Mortgage for House-purchasing at Last Quarter End | 本季底購置住宅 貸款餘額 Outstanding Mortgage for House-purchasing at Current Quarter End | 本季購置住宅 貸款核准金額 New Mortgage for House-purchasing at Current Quarter End | 本季購置住宅 貸款承作筆數 No. of New borrowers at Current Quarter End | 本季購置住宅貸款 平均核准每筆金額 Average Amount per Mortgage at the End of Current Quarter |
|----------------------------|---|---|--|--|--|
| 總計 Total | 6,248,174 | 6,325,709 | 400,365 | 63,639 | 6.29 |
| 新北市 New Taipei City | 1,566,676 | 1,590,586 | 101,139 | 13,623 | 7.42 |
| 臺北市 Taipei City | 1,485,418 | 1,496,973 | 88,259 | 6,996 | 12.62 |
| 臺中市 Taichung City | 748,867 | 763,870 | 57,192 | 10,063 | 5.68 |
| 臺南市 Tainan City | 287,238 | 289,732 | 16,019 | 3,831 | 4.18 |
| 高雄市 Kaohsiung City | 603,636 | 611,996 | 39,276 | 7,722 | 5.09 |
| 臺灣省 Taiwan Province | 1,551,614 | 1,567,699 | 98,151 | 21,335 | 4.60 |
| 宜蘭縣 Yilan County | 68,544 | 69,409 | 5,286 | 1,173 | 4.51 |
| 桃園縣 Taoyuan County | 673,192 | 683,140 | 42,992 | 8,569 | 5.02 |
| 新竹縣 Hsinchu County | 183,692 | 186,523 | 11,752 | 2,052 | 5.73 |
| 苗栗縣 Miaoli County | 73,205 | 74,002 | 3,748 | 857 | 4.37 |
| 彰化縣 Changhua County | 81,848 | 81,861 | 4,189 | 1,197 | 3.50 |
| 南投縣 Nantou County | 41,354 | 41,070 | 1,598 | 561 | 2.85 |
| 雲林縣 Yunlin County | 38,038 | 37,574 | 4,222 | 558 | 7.57 |
| 嘉義縣 Chiayi County | 26,457 | 26,435 | 1,510 | 605 | 2.50 |
| 屏東縣 Pingtung County | 66,194 | 66,818 | 3,573 | 1,336 | 2.67 |
| 臺東縣 Taitung County | 12,288 | 12,394 | 1,233 | 360 | 3.43 |
| 花蓮縣 Hualien County | 33,947 | 34,347 | 3,700 | 1,015 | 3.65 |
| 澎湖縣 Penghu County | 5,472 | 5,495 | 239 | 51 | 4.69 |
| 基隆市 Keelung City | 49,488 | 49,592 | 2,190 | 649 | 3.38 |
| 新竹市 Hsinchu City | 152,731 | 153,894 | 8,237 | 1,437 | 5.73 |
| 嘉義市 Chiayi City | 45,164 | 45,145 | 3,682 | 915 | 4.02 |
| 福建省 Fuchien Province | 4,725 | 4,853 | 329 | 69 | 4.77 |
| 金門縣 Kinmen County | 4,649 | 4,778 | 329 | 69 | 4.77 |
| 連江縣 Lienchiang County | 76 | 75 | - | - | - |
| 資料來源或填報單位 Source | 銀行公會各會員銀行 The Bankers Association of ROC 人壽保險公會各會員公司 The Life Insurance Association of ROC | | | | |
| 備註 Note | 1. 欄位定義詳如附錄一、編製說明 (一)住宅資訊統計季報表。 Refer to appendix 1 for field definitions. 2. 各表單資料之提供銀行詳見附錄二、住宅金融表單附錄說明。 Please see appendix 2 for data provider (banks). 3. 中央銀行發布 103 年 9 月底之購置住宅貸款餘額為 5,807,074 百萬元。(資料之提供銀行包括本國一般銀行、外國銀行在臺分行及中小企業銀行) According to central bank's announcement, the loans for house-purchasing balance is 5,807,074 million in Sep. 2014. The numbers in this table are aggregated results from Domestic Banks, Local Branches of Foreign Banks and Medium Business Banks. | | | | |

表 5-2-2 購置住宅貸款利率季報表
5-2-2 Mortgage Interest Rate
資料時間：民國 103 年第 3 季 Q3, 2014

單位：%，期(月) Unit：%，No. of payment

| 區域別 Administrative Area | 本季度購置住宅 貸款平均利率 Average Mortgage Interest Rate for Housing Loan by The End of Current Quarter | 本季新增購置住宅 貸款平均利率 Average Mortgage Interest Rate for Current Quarter Net Increase of Housing Loan | 本季新增購置住宅 貸款平均貸款成數 Average Percentage of Mortgage for Current Quarter Net Increase of Housing Loan | 本季新增購置住宅 貸款平均貸款期數 Average Mortgage Term (In Month) for Current Quarter Net Increase of Housing Loan |
|----------------------------|---|---|---|---|
| 總計 Total | 2.36 | 2.16 | 61 | 239 |
| 新北市 New Taipei City | 2.27 | 2.13 | 57 | 244 |
| 臺北市 Taipei City | 2.20 | 2.14 | 56 | 241 |
| 臺中市 Taichung City | 2.29 | 2.14 | 61 | 243 |
| 臺南市 Tainan City | 2.40 | 2.16 | 62 | 241 |
| 高雄市 Kaohsiung City | 2.45 | 2.19 | 62 | 242 |
| 臺灣省 Taiwan Province | 2.42 | 2.14 | 62 | 238 |
| 宜蘭縣 Yilan County | 2.34 | 2.10 | 58 | 236 |
| 桃園縣 Taoyuan County | 2.35 | 2.17 | 60 | 243 |
| 新竹縣 Hsinchu County | 2.23 | 2.12 | 63 | 258 |
| 苗栗縣 Miaoli County | 2.44 | 2.11 | 62 | 242 |
| 彰化縣 Changhua County | 2.37 | 2.14 | 61 | 229 |
| 南投縣 Nantou County | 2.58 | 2.13 | 59 | 228 |
| 雲林縣 Yunlin County | 2.52 | 2.15 | 61 | 228 |
| 嘉義縣 Chiayi County | 2.48 | 2.24 | 65 | 217 |
| 屏東縣 Pingtung County | 2.54 | 2.18 | 62 | 236 |
| 臺東縣 Taitung County | 2.55 | 2.08 | 68 | 244 |
| 花蓮縣 Hualien County | 2.45 | 2.24 | 63 | 241 |
| 澎湖縣 Penghu County | 2.35 | 2.04 | 63 | 264 |
| 基隆市 Keelung City | 2.51 | 2.12 | 62 | 233 |
| 新竹市 Hsinchu City | 2.23 | 2.08 | 64 | 246 |
| 嘉義市 Chiayi City | 2.35 | 2.19 | 60 | 226 |
| 福建省 Fuchien Province | 2.02 | 2.43 | 58 | 252 |
| 金門縣 Kinmen County | 2.14 | 2.43 | 58 | 252 |
| 連江縣 Lienchiang County | 1.90 | - | - | - |
| 資料來源或填報單位 Source | 銀行公會各會員銀行 The Bankers Association of ROC 人壽保險公會各會員公司 The Life Insurance Association of ROC | | | |
| 備註 Note | 1. 欄位定義詳如附錄一、編製說明 (一)住宅資訊統計季報表。 Refer to appendix 1 for field definitions. 2. 各表單資料之提供銀行詳見附錄二、住宅金融表單附錄說明。 Please see appendix 2 for data provider (banks). | | | |

表 5-2-3 購置住宅貸款違約狀況季報表

5-2-3 Default Rate on Mortgage

資料時間：民國 103 年第 3 季底 End of Q3, 2014

單位：百萬元、筆、% Unit：Million, Number, %

| 區域別 Administrative Area | 本季底購置住宅 貸款總額 Mortgage (including NPL) at Current Quarter End | 本季底購置住宅 貸款逾放金額 The Amount of Defaults at Current Quarter End | 本季底購置住宅 貸款催收金額 The Amount of Call Defaulted Mortgage | 本季購置住宅 貸款逾放筆數 No. of Default Borrowers at Current Quarter End | 本季購置住宅貸款 逾放金額增加數 Default Rate Compared with Previous Quarter | 本季底購置住宅 貸款違約率 Default Ratio at Current Quarter End |
|----------------------------|---|---|---|--|---|---|
| 總計 Total | 6,325,327 | 9,978 | 6,025 | 6,935 | 565 | 0.16 |
| 新北市 New Taipei City | 1,594,657 | 1,722 | 732 | 1,186 | 187 | 0.11 |
| 臺北市 Taipei City | 1,501,550 | 1,905 | 301 | 1,601 | 180 | 0.13 |
| 臺中市 Taichung City | 764,926 | 1,040 | 726 | 505 | 107 | 0.14 |
| 臺南市 Tainan City | 290,603 | 516 | 792 | 445 | -5 | 0.18 |
| 高雄市 Kaohsiung City | 613,480 | 1,183 | 1,061 | 1,030 | 63 | 0.19 |
| 臺灣省 Taiwan Province | 1,555,252 | 3,601 | 2,410 | 2,163 | 32 | 0.23 |
| 宜蘭縣 Yilan County | 69,576 | 168 | 105 | 104 | -4 | 0.24 |
| 桃園縣 Taoyuan County | 685,176 | 1,318 | 774 | 721 | 66 | 0.19 |
| 新竹縣 Hsinchu County | 186,809 | 282 | 134 | 122 | 21 | 0.15 |
| 苗栗縣 Miaoli County | 74,184 | 159 | 136 | 131 | -20 | 0.21 |
| 彰化縣 Changhua County | 82,066 | 171 | 125 | 96 | -34 | 0.21 |
| 南投縣 Nantou County | 41,297 | 264 | 328 | 124 | -11 | 0.64 |
| 雲林縣 Yunlin County | 37,802 | 229 | 143 | 124 | 33 | 0.61 |
| 嘉義縣 Chiayi County | 26,617 | 127 | 80 | 91 | 20 | 0.48 |
| 屏東縣 Pingtung County | 67,152 | 218 | 199 | 221 | -32 | 0.32 |
| 臺東縣 Taitung County | 12,492 | 88 | 55 | 68 | -8 | 0.71 |
| 花蓮縣 Hualien County | 34,471 | 60 | 41 | 40 | 2 | 0.18 |
| 澎湖縣 Penghu County | 5,504 | 10 | 6 | 2 | 5 | 0.18 |
| 基隆市 Keelung City | 48,472 | 208 | 179 | 110 | -9 | 0.43 |
| 新竹市 Hsinchu City | 140,160 | 231 | 74 | 166 | 15 | 0.17 |
| 嘉義市 Chiayi City | 43,474 | 68 | 31 | 43 | -12 | 0.16 |
| 福建省 Fuchien Province | 4,859 | 11 | 3 | 5 | 1 | 0.23 |
| 金門縣 Kinmen County | 4,784 | 11 | 3 | 5 | 1 | 0.23 |
| 連江縣 Lienchiang County | 75 | - | - | - | - | - |
| 資料來源或填報單位 Source | 銀行公會各會員銀行 The Bankers Association of ROC 人壽保險公會各會員公司 The Life Insurance Association of ROC | | | | | |
| 備註 Note | 1. 欄位定義詳如附錄一、編製說明 (一)住宅資訊統計季報表。 Refer to appendix 1 for field definitions. 2. 各表單資料之提供銀行詳見附錄二、住宅金融表單附錄說明。 Please see appendix 2 for data provider (banks). | | | | | |

六、住宅補貼
Residential Subsidies

表 6-1-1 整合住宅補貼資源實施方案補貼戶數季報表
6-1-1 Subsidized Households in Integrated Housing-Subsidization Program
資料時間：民國 103 年第 3 季 Q3, 2014

單位：戶 Unit：Household

| 區域別 Administrative Area | 購置住宅貸款利息補貼 Housing-Purchase Mortgage Subsidy Issuance | | | 修繕住宅貸款利息補貼 Housing-Renovation Mortgage Subsidy Issuance | | | 租金補貼 Rental Subsidy | | |
|----------------------------|--|-------------|-------------|---|-------------|-------------|------------------------|-------------|-------------|
| | 7 月 Jul | 8 月 Aug. | 9 月 Sep. | 7 月 Jul | 8 月 Aug. | 9 月 Sep. | 7 月 Jul | 8 月 Aug. | 9 月 Sep. |
| 總計 Total | 13,534 | 13,523 | 13,502 | 1,712 | 1,705 | 1,695 | 22,260 | 22,316 | 22,544 |
| 新北市 New Taipei City | 3,030 | 3,022 | 3,009 | 543 | 541 | 539 | 4,361 | 4,343 | 4,327 |
| 臺北市 Taipei City | 1,314 | 1,313 | 1,314 | 228 | 223 | 220 | 3,050 | 3,087 | 3,126 |
| 臺中市 Taichung City | 1,831 | 1,830 | 1,834 | 130 | 131 | 131 | 2,861 | 2,768 | 2,769 |
| 臺南市 Tainan City | 1,057 | 1,055 | 1,054 | 112 | 112 | 112 | 2,079 | 2,064 | 2,075 |
| 高雄市 Kaohsiung City | 1,753 | 1,751 | 1,751 | 178 | 177 | 177 | 3,442 | 3,405 | 3,514 |
| 臺灣省 Taiwan Province | 4,492 | 4,495 | 4,483 | 515 | 515 | 510 | 6,400 | 6,649 | 6,733 |
| 宜蘭縣 Yilan County | 380 | 382 | 381 | 60 | 60 | 60 | 451 | 443 | 457 |
| 桃園縣 Taoyuan County | 1,209 | 1,209 | 1,206 | 164 | 164 | 163 | 1,669 | 1,726 | 1,715 |
| 新竹縣 Hsinchu County | 201 | 202 | 202 | 20 | 20 | 19 | - | 264 | 263 |
| 苗栗縣 Miaoli County | 243 | 243 | 244 | 30 | 30 | 30 | 222 | 216 | 218 |
| 彰化縣 Changhua County | 598 | 601 | 602 | 32 | 32 | 32 | 676 | 671 | 689 |
| 南投縣 Nantou County | 215 | 214 | 214 | 16 | 16 | 16 | 346 | 335 | 344 |
| 雲林縣 Yunlin County | 241 | 243 | 244 | 16 | 16 | 15 | 401 | 388 | 385 |
| 嘉義縣 Chiayi County | 156 | 154 | 150 | 14 | 14 | 14 | 339 | 330 | 346 |
| 屏東縣 Pingtung County | 406 | 406 | 402 | 58 | 58 | 58 | 598 | 584 | 581 |
| 臺東縣 Taitung County | 87 | 86 | 85 | 15 | 15 | 15 | 167 | 159 | 158 |
| 花蓮縣 Hualien County | 153 | 153 | 153 | 14 | 14 | 13 | 327 | 323 | 323 |
| 澎湖縣 Penghu County | 66 | 66 | 66 | 10 | 10 | 10 | 128 | 128 | 126 |
| 基隆市 Keelung City | 182 | 179 | 176 | 27 | 27 | 26 | 421 | 412 | 437 |
| 新竹市 Hsinchu City | 199 | 199 | 199 | 27 | 27 | 27 | 285 | 280 | 290 |
| 嘉義市 Chiayi City | 156 | 158 | 159 | 12 | 12 | 12 | 370 | 390 | 401 |
| 福建省 Fuchien Province | 57 | 57 | 57 | 6 | 6 | 6 | 67 | - | - |
| 金門縣 Kinmen County | 55 | 55 | 55 | 6 | 6 | 6 | 64 | - | - |
| 連江縣 Lienchiang County | 2 | 2 | 2 | - | - | - | 3 | - | - |
| 資料來源或填報單位 Source | 內政部營建署 Construction and Planning Agency, Ministry of the Interior | | | | | | | | |
| 備註 Note | 1. 依據行政院 96 年 1 月 30 日院臺建字第 0960002218 號函核定之整合住宅補貼資源實施方案及內政部訂定之住宅補貼作業規定辦理。 The Integrated Housing Subsidization Program is implemented in accordance with the Comprehensive Housing Subsidization Policy Sanctioned by Executive Yuan on January 30th, 2007 (ordinance# 0960002218) and Housing Subsidization Implementation Policy of Ministry of the Interior 2. 各月份補貼戶數係自民國 96 年迄今正接受補貼之核定戶數加總。 Monthly statistics for the subsidised households are accumulative; the figures include the number of approved subsidies since 2007. 3. 欄位定義詳如附錄一、編製說明 (一)住宅資訊統計季報表。 Refer to appendix 1 for field definitions. | | | | | | | | |

表 6-1-2 青年安心成家方案補貼戶數季報表
6-1-2 Subsidized Households in Homeownership and Rental Subsidization Program (for Age of 20 to 45)
資料時間：民國 103 年第 3 季 Q3, 2014

單位：戶 Unit：Household

| 區域別 Administrative Area | 購置住宅貸款利息補貼 Housing-Purchase Mortgage Subsidy Issuance | | | 租金補貼 Rental Subsidy | | |
|----------------------------|---|-------------|-------------|------------------------|-------------|-------------|
| | 7 月 Jul | 8 月 Aug. | 9 月 Sep. | 7 月 Jul | 8 月 Aug. | 9 月 Sep. |
| 總計 Total | 30,504 | 30,092 | 29,826 | 9,308 | 9,064 | 9,043 |
| 新北市 New Taipei City | 7,608 | 7,460 | 7,349 | 1,958 | 1,938 | 1,943 |
| 臺北市 Taipei City | 3,175 | 3,155 | 3,140 | 770 | 728 | 734 |
| 臺中市 Taichung City | 4,120 | 4,031 | 3,997 | 1,882 | 1,824 | 1,804 |
| 臺南市 Tainan City | 1,261 | 1,248 | 1,243 | 554 | 526 | 536 |
| 高雄市 Kaohsiung City | 3,053 | 3,040 | 3,023 | 2,038 | 2,008 | 2,014 |
| 臺灣省 Taiwan Province | 11,140 | 11,015 | 10,935 | 2,080 | 2,018 | 2,012 |
| 宜蘭縣 Yilan County | 686 | 682 | 678 | 145 | 133 | 144 |
| 桃園縣 Taoyuan County | 3,438 | 3,381 | 3,349 | 630 | 617 | 604 |
| 新竹縣 Hsinchu County | 785 | 777 | 772 | 90 | 88 | 86 |
| 苗栗縣 Miaoli County | 629 | 628 | 622 | 57 | 51 | 58 |
| 彰化縣 Changhua County | 1,579 | 1,572 | 1,568 | 158 | 153 | 149 |
| 南投縣 Nantou County | 382 | 382 | 380 | 130 | 119 | 117 |
| 雲林縣 Yunlin County | 586 | 566 | 554 | 66 | 68 | 66 |
| 嘉義縣 Chiayi County | 389 | 387 | 387 | 62 | 61 | 61 |
| 屏東縣 Pingtung County | 625 | 623 | 620 | 220 | 211 | 214 |
| 臺東縣 Taitung County | 137 | 137 | 136 | 29 | 29 | 30 |
| 花蓮縣 Hualien County | 224 | 211 | 211 | 140 | 135 | 132 |
| 澎湖縣 Penghu County | 120 | 120 | 120 | 33 | 34 | 34 |
| 基隆市 Keelung City | 319 | 316 | 314 | 164 | 161 | 162 |
| 新竹市 Hsinchu City | 887 | 879 | 871 | 67 | 67 | 68 |
| 嘉義市 Chiayi City | 354 | 354 | 353 | 89 | 91 | 87 |
| 福建省 Fuchien Province | 147 | 143 | 139 | 26 | 22 | - |
| 金門縣 Kinmen County | 147 | 143 | 139 | 26 | 22 | - |
| 連江縣 Lienchiang County | - | - | - | - | - | - |
| 資料來源或填報單位 Source | 內政部營建署 Construction and Planning Agency, Ministry of the Interior | | | | | |
| 備註 Note | 1. 欄位定義詳如附錄一、編製說明 (一)住宅資訊統計季報表。 Refer to appendix 1 for field definitions. 2. 各月份補貼戶數係自民國 98 年迄今正接受補貼之核定戶數加總。 Monthly statistics for the subsidised households are accumulative; the figures include the number of approved subsidies from previous years. | | | | | |

肆、住宅資訊統計年報表

原住宅資訊統計年報之統計表單除住宅補貼年報表外，多與季報重覆，若統計資料為流量則以該年 4 季統計資料加總方式，統計資料為存量者則採該年第 4 季資料為年資料辦理之。新版彙報收錄排除與季報重覆之統計表單，分別如下表所示。

| 住宅資訊類別 | 表單名稱 |
|---|--|
| 一、人口家戶 Households and Population | 表 1-1-2 家戶結構年報表 Annual Statistics of Household Structure |
| | 表 1-3-4 列冊獨居老人半年報表 Half-Annual Statistics of The Aged Living Alone Booked for Caring |
| | 表 1-3-5 原住民家戶數年報表 Half-Annual Statistics of Indigenous People |
| | 表 1-4-1 家庭所得年報表 Annual Statistics of Family Income |
| | 表 1-4-2 住宅權屬年報表 Annual Statistics of Distribution of Housing Tenure |
| 二、住宅供給 Housing Supply | 表 2-1-5 住宅居住水準年報表 Annual Statistics of Dwelling Quality |
| | 表 2-2-1 各機關(構)管理住宅用地年報表 Annual Statistics of Residential Area by Authority |
| | 表 2-2-2 公有非公用住宅用地年報表 Annual Statistics of Non-Public-Use Public Residential Land |
| | 表 2-2-3 都市地價指數半年報表 Semi-Annual Statistics of Indices of Urban Land Price |
| 三、住宅補貼 Residential Subsidies | 表 6-1-3 整合住宅補貼資源實施方案購置住宅貸款利息補貼申請狀況年報表 Statistics of Housing-Purchase Mortgage Subsidy Issuance in Integrated Housing-Subsidization Program |
| | 表 6-1-4 整合住宅補貼資源實施方案修繕住宅貸款利息補貼申請狀況年報表 Statistics of Subsidies for Housing Renovation in Integrated Housing-Subsidization Program |
| | 表 6-1-5 整合住宅補貼資源實施方案租金補貼申請狀況年報表 Rental Subsidy Statistics in Integrated Housing-Subsidization Program |
| | 表 6-2-1 整合住宅補貼資源實施方案購置住宅貸款利息補貼申請戶數年報表-按身分別及性別分 Statistics for Types of Housing-Purchase Mortgage Subsidy Applicants in Integrated Housing-Subsidization Program |
| | 表 6-2-2 整合住宅補貼資源實施方案修繕住宅貸款利息補貼申請戶數-按身分別及性別分 Statistics for Types of Housing Renovation Mortgage Subsidy Applicants in Integrated Housing-Subsidization Program |
| | 表 6-2-3 整合住宅補貼資源實施方案租金補貼申請戶數年報表-按身分別及性別分 Statistics for Types of Rental Subsidy Applicants in Integrated Housing-Subsidization Program |
| | 表 6-3-1 整合住宅補貼資源實施方案購置住宅貸款利息補貼核准戶數-按身分別及性別分 Statistics for Types of Housing-Purchase Mortgage Subsidy Approbation in Integrated Housing-Subsidization Program |
| | 表 6-3-2 整合住宅補貼資源實施方案修繕住宅貸款利息補貼核准戶數-按身分別及性別分 Statistics for Types of Housing Renovation Mortgage Subsidy Approbation in Integrated Housing-Subsidization Program |
| | 表 6-3-3 整合住宅補貼資源實施方案租金補貼核准戶數-按身分別及性別分 Statistics for Types of Rental Subsidy Approbation in Integrated Housing-Subsidization Program. |
| | 表 6-4-1 整合住宅補貼資源實施方案補貼戶數年報表 Statistics of Subsidies Households in Integrated Housing-Subsidization Program |
| | 表 6-4-2 青年安心成家方案補貼戶數年報表 Statistics of Subsidies Households in Homeownership and Rental Subsidization Program (for Age of 20 to 45) |

表 1-1-2 102 年度家戶結構年報表
1-1-2 Annual Statistics of Household Structure
資料時間：民國 102 年底 End of 2013

單位：戶、% Unit：Household, %

| 區域別 Administrative Area | 總計 Total | 一人家戶 1-person | | 二人家戶 2-persons | | 三人家戶 3-persons | |
|----------------------------|---|------------------|------------------|-------------------|------------------|-------------------|------------------|
| | 戶數 Households | 戶數 Households | 比例 Percentage | 戶數 Households | 比例 Percentage | 戶數 Households | 比例 Percentage |
| 總計 Total | 8,285,685 | 2,530,995 | 30.55 | 1,608,927 | 19.42 | 1,513,385 | 18.27 |
| 新北市 New Taipei City | 1,477,807 | 484,754 | 32.80 | 285,760 | 19.34 | 275,645 | 18.65 |
| 臺北市 Taipei City | 1,026,656 | 343,909 | 33.50 | 212,329 | 20.68 | 195,107 | 19.00 |
| 臺中市 Taichung City | 897,163 | 237,514 | 26.47 | 164,628 | 18.35 | 170,760 | 19.03 |
| 臺南市 Tainan City | 663,094 | 194,165 | 29.28 | 129,521 | 19.53 | 122,977 | 18.55 |
| 高雄市 Kaohsiung City | 1,056,366 | 346,249 | 32.78 | 218,937 | 20.73 | 198,457 | 18.79 |
| 臺灣省 Taiwan Province | 3,125,730 | 912,603 | 29.20 | 590,595 | 18.89 | 544,859 | 17.43 |
| 宜蘭縣 Yilan County | 160,879 | 50,657 | 31.49 | 30,390 | 18.89 | 27,736 | 17.24 |
| 桃園縣 Taoyuan County | 716,566 | 213,339 | 29.77 | 132,851 | 18.54 | 133,433 | 18.62 |
| 新竹縣 Hsinchu County | 174,824 | 48,465 | 27.72 | 31,266 | 17.88 | 31,131 | 17.81 |
| 苗栗縣 Miaoli County | 180,908 | 49,268 | 27.23 | 32,516 | 17.97 | 30,043 | 16.61 |
| 彰化縣 Changhua County | 375,926 | 86,003 | 22.88 | 63,091 | 16.78 | 61,147 | 16.27 |
| 南投縣 Nantou County | 175,417 | 52,107 | 29.70 | 33,554 | 19.13 | 29,306 | 16.71 |
| 雲林縣 Yunlin County | 236,618 | 70,555 | 29.82 | 45,607 | 19.27 | 37,631 | 15.90 |
| 嘉義縣 Chiayi County | 180,643 | 54,664 | 30.26 | 35,890 | 19.87 | 28,980 | 16.04 |
| 屏東縣 Pingtung County | 282,159 | 77,893 | 27.61 | 53,543 | 18.98 | 49,410 | 17.51 |
| 臺東縣 Taitung County | 81,773 | 27,493 | 33.62 | 16,952 | 20.73 | 13,472 | 16.47 |
| 花蓮縣 Hualien County | 123,409 | 41,038 | 33.25 | 26,035 | 21.10 | 21,684 | 17.57 |
| 澎湖縣 Penghu County | 37,149 | 13,393 | 36.05 | 7,018 | 18.89 | 5,707 | 15.36 |
| 基隆市 Keelung City | 149,671 | 52,332 | 34.96 | 32,296 | 21.58 | 27,601 | 18.44 |
| 新竹市 Hsinchu City | 152,156 | 46,155 | 30.33 | 29,527 | 19.41 | 28,964 | 19.04 |
| 嘉義市 Chiayi City | 97,632 | 29,241 | 29.95 | 20,059 | 20.55 | 18,614 | 19.07 |
| 福建省 Fuchien Province | 38,869 | 11,801 | 30.36 | 7,157 | 18.41 | 5,580 | 14.36 |
| 金門縣 Kinmen County | 36,508 | 11,375 | 31.16 | 6,833 | 18.72 | 5,311 | 14.55 |
| 連江縣 Lienchiang County | 2,361 | 426 | 18.04 | 324 | 13.72 | 269 | 11.39 |
| 資料來源或填報單位 Source | 內政部戶政司 Department of Population, Ministry of the Interior | | | | | | |
| 備註 Note | 1.本資料統計標準時間為 102 年 12 月 31 日。 The statistical period is as the end of December 31st, 2013. 2.欄位定義詳如附錄一、編製說明 (二)住宅資訊統計年報表。 Refer to appendix 1 for field definitions. | | | | | | |

表 1-1-2 102 年度家戶結構年報表(續完)
1-1-2 Annual Statistics of Household Structure
資料時間：民國 102 年底 End of 2013

單位：戶、% Unit：Household, %

| 區域別 Administrative Area | 四人家戶 4-persons | | 五人家戶 5-persons | | 六人以上家戶 Over 6-persons | |
|----------------------------|---|------------------|-------------------|------------------|--------------------------|------------------|
| | 戶數 Households | 比例 Percentage | 戶數 Households | 比例 Percentage | 戶數 Households | 比例 Percentage |
| 總計 Total | 1,340,542 | 16.18 | 673,646 | 8.13 | 618,190 | 7.46 |
| 新北市 New Taipei City | 241,725 | 16.36 | 108,818 | 7.36 | 81,105 | 5.49 |
| 臺北市 Taipei City | 154,283 | 15.03 | 65,214 | 6.35 | 55,814 | 5.44 |
| 臺中市 Taichung City | 162,902 | 18.16 | 82,851 | 9.23 | 78,508 | 8.75 |
| 臺南市 Tainan City | 111,405 | 16.80 | 56,970 | 8.59 | 48,056 | 7.25 |
| 高雄市 Kaohsiung City | 163,325 | 15.46 | 74,152 | 7.02 | 55,246 | 5.23 |
| 臺灣省 Taiwan Province | 502,161 | 16.07 | 282,322 | 9.03 | 293,190 | 9.38 |
| 宜蘭縣 Yilan County | 24,089 | 14.97 | 14,181 | 8.81 | 13,826 | 8.59 |
| 桃園縣 Taoyuan County | 125,217 | 17.47 | 60,120 | 8.39 | 51,606 | 7.20 |
| 新竹縣 Hsinchu County | 30,350 | 17.36 | 16,279 | 9.31 | 17,333 | 9.91 |
| 苗栗縣 Miaoli County | 29,293 | 16.19 | 18,621 | 10.29 | 21,167 | 11.70 |
| 彰化縣 Changhua County | 64,235 | 17.09 | 43,820 | 11.66 | 57,630 | 15.33 |
| 南投縣 Nantou County | 26,957 | 15.37 | 16,663 | 9.50 | 16,830 | 9.59 |
| 雲林縣 Yunlin County | 34,606 | 14.63 | 22,470 | 9.50 | 25,749 | 10.88 |
| 嘉義縣 Chiayi County | 26,434 | 14.63 | 16,666 | 9.23 | 18,009 | 9.97 |
| 屏東縣 Pingtung County | 45,764 | 16.22 | 26,772 | 9.49 | 28,777 | 10.20 |
| 臺東縣 Taitung County | 10,656 | 13.03 | 6,316 | 7.72 | 6,884 | 8.42 |
| 花蓮縣 Hualien County | 16,874 | 13.67 | 8,916 | 7.22 | 8,862 | 7.18 |
| 澎湖縣 Penghu County | 5,166 | 13.91 | 2,919 | 7.86 | 2,946 | 7.93 |
| 基隆市 Keelung City | 22,119 | 14.78 | 9,461 | 6.32 | 5,862 | 3.92 |
| 新竹市 Hsinchu City | 24,729 | 16.25 | 11,546 | 7.59 | 11,235 | 7.38 |
| 嘉義市 Chiayi City | 15,672 | 16.05 | 7,572 | 7.76 | 6,474 | 6.63 |
| 福建省 Fuchien Province | 4,741 | 12.20 | 3,319 | 8.54 | 6,271 | 16.13 |
| 金門縣 Kinmen County | 4,439 | 12.16 | 3,065 | 8.40 | 5,485 | 15.02 |
| 連江縣 Lienchiang County | 302 | 12.79 | 254 | 10.76 | 786 | 33.29 |
| 資料來源或填報單位 Source | 內政部戶政司 Department of Population, Ministry of the Interior | | | | | |
| 備註 Note | 1.本資料統計日期為 102 年 12 月 31 日。 The statistical period is as the end of December 31st, 2012. 2.欄位定義詳如附錄一、編製說明 (二)住宅資訊統計年報表。 Refer to appendix 1 for field definitions. | | | | | |

表 1-3-4 102 年度下半年列冊獨居老人半年報表
 1-3-4 Half-Annual Statistics of The Aged Living Alone Booked for Caring
 資料時間：民國 102 年 12 月底 End of December, 2013

單位：人 Unit：Person

| 區域別 Administrative Area | 列冊需關懷之獨居老人人數 The Aged Living Alone Booked for Caring |
|----------------------------|--|
| 總計 Total | 49,064 |
| 新北市 New Taipei City | 4,073 |
| 臺北市 Taipei City | 5,007 |
| 臺中市 Taichung City | 2,419 |
| 臺南市 Tainan City | 5,061 |
| 高雄市 Kaohsiung City | 4,579 |
| 臺灣省 Taiwan Province | 27,592 |
| 宜蘭縣 Yilan County | 697 |
| 桃園縣 Taoyuan County | 2,447 |
| 新竹縣 Hsinchu County | 832 |
| 苗栗縣 Miaoli County | 1,169 |
| 彰化縣 Changhua County | 2,225 |
| 南投縣 Nantou County | 3,303 |
| 雲林縣 Yunlin County | 2,305 |
| 嘉義縣 Chiayi County | 3,003 |
| 屏東縣 Pingtung County | 2,391 |
| 臺東縣 Taitung County | 2,478 |
| 花蓮縣 Hualien County | 1,552 |
| 澎湖縣 Penghu County | 1,425 |
| 基隆市 Keelung City | 3,283 |
| 新竹市 Hsinchu City | 298 |
| 嘉義市 Chiayi City | 184 |
| 福建省 Fuchien Province | 333 |
| 金門縣 Kinmen County | 266 |
| 連江縣 Lienchiang County | 67 |
| 資料來源或填報單位 Source | 衛生福利部 Ministry of Health and Welfare |
| 備註 Note | 欄位定義詳如附錄一、編製說明 (二)住宅資訊統計年報表。 Refer to appendix 1 for field definitions. |

表 1-3-5 102 年度原住民家戶數年報表
1-3-5 Annual Statistics of Indigenous People
資料時間：民國 102 年底 End of 2013

單位：戶 Unit：Household

| 區域別 Administrative Area | 原住民家戶數 Indigenous People |
|----------------------------|--|
| 總計 Total | 170,671 |
| 新北市 New Taipei City | 16,263 |
| 臺北市 Taipei City | 4,838 |
| 臺中市 Taichung City | 9,484 |
| 臺南市 Tainan City | 2,100 |
| 高雄市 Kaohsiung City | 10,322 |
| 臺灣省 Taiwan Province | 127,488 |
| 宜蘭縣 Yilan County | 4,905 |
| 桃園縣 Taoyuan County | 19,815 |
| 新竹縣 Hsinchu County | 6,577 |
| 苗栗縣 Miaoli County | 3,331 |
| 彰化縣 Changhua County | 1,360 |
| 南投縣 Nantou County | 8,419 |
| 雲林縣 Yunlin County | 549 |
| 嘉義縣 Chiayi County | 1,776 |
| 屏東縣 Pingtung County | 18,240 |
| 臺東縣 Taitung County | 27,469 |
| 花蓮縣 Hualien County | 30,687 |
| 澎湖縣 Penghu County | 128 |
| 基隆市 Keelung City | 2,873 |
| 新竹市 Hsinchu City | 1,074 |
| 嘉義市 Chiayi City | 285 |
| 福建省 Fuchien Province | 176 |
| 金門縣 Kinmen County | 158 |
| 連江縣 Lienchiang County | 18 |
| 資料來源或填報單位 Source | 內政部戶政司 Department of Population, Ministry of the Interior |
| 備註 Note | 欄位定義詳如附錄一、編製說明 (二)住宅資訊統計年報表。 Refer to appendix 1 for field definitions. |

表 1-4-1 102 年度家庭所得年報表
1-4-1 Annual Statistics of Family Income
資料時間：民國 102 年底 End of 2013

單位：人、新台幣元、% Unit: Person, NT\$, %

| 區域別 Administrative Area | 平均每戶 就業人口數 No. of Persons Employed per Households | 平均每戶 所得收入 Average income per Household | 平均每戶 可支配所得(a) Average Disposable Income | 平均每戶 消費支出(b) Average Consumption Expenditure per Household | 消費支出比率 (b)/(a) Percentages of Consumption Expenditure | 儲蓄率(c) (c)=(a-b)/a Savings Rate |
|----------------------------|---|---|--|--|---|---------------------------------------|
| 總計 Total | 1.46 | 1,140,271 | 942,208 | 747,922 | 79.38 | 20.62 |
| 新北市 New Taipei City | 1.50 | 1,129,598 | 931,239 | 750,687 | 80.61 | 19.39 |
| 臺北市 Taipei City | 1.33 | 1,545,415 | 1,279,195 | 1,001,798 | 78.31 | 21.69 |
| 臺中市 Taichung City | 1.52 | 1,126,875 | 928,938 | 781,899 | 84.17 | 15.83 |
| 臺南市 Tainan City | 1.51 | 996,434 | 830,467 | 654,843 | 78.85 | 21.15 |
| 高雄市 Kaohsiung City | 1.44 | 1,107,383 | 915,255 | 709,823 | 77.55 | 22.45 |
| 臺灣省 Taiwan Province | ... | ... | ... | ... | ... | ... |
| 宜蘭縣 Yilan County | 1.26 | 979,013 | 813,875 | 668,544 | 82.14 | 17.86 |
| 桃園縣 Taoyuan County | 1.61 | 1,257,146 | 1,027,658 | 832,626 | 81.02 | 18.98 |
| 新竹縣 Hsinchu County | 1.61 | 1,346,768 | 1,073,893 | 858,781 | 79.97 | 20.03 |
| 苗栗縣 Miaoli County | 1.44 | 1,020,185 | 839,394 | 621,582 | 74.05 | 25.95 |
| 彰化縣 Changhua County | 1.62 | 936,595 | 789,742 | 577,658 | 73.15 | 26.85 |
| 南投縣 Nantou County | 1.45 | 896,557 | 748,930 | 584,190 | 78.00 | 22.00 |
| 雲林縣 Yunlin County | 1.32 | 838,094 | 704,313 | 522,661 | 74.21 | 25.79 |
| 嘉義縣 Chiayi County | 1.38 | 858,253 | 727,426 | 616,718 | 84.78 | 15.22 |
| 屏東縣 Pingtung County | 1.50 | 861,063 | 722,101 | 545,713 | 75.57 | 24.43 |
| 臺東縣 Taitung County | 1.09 | 799,026 | 676,390 | 478,531 | 70.75 | 29.25 |
| 花蓮縣 Hualien County | 1.18 | 966,607 | 790,373 | 554,525 | 70.16 | 29.84 |
| 澎湖縣 Penghu County | 1.11 | 922,916 | 769,955 | 514,077 | 66.77 | 33.23 |
| 基隆市 Keelung City | 1.29 | 1,002,341 | 841,832 | 719,698 | 85.49 | 14.51 |
| 新竹市 Hsinchu City | 1.54 | 1,535,411 | 1,224,310 | 1,044,462 | 85.31 | 14.69 |
| 嘉義市 Chiayi City | 1.48 | 1,241,161 | 1,026,305 | 788,432 | 76.82 | 23.18 |
| 福建省 Fuchien Province | - | - | - | - | - | - |
| 金門縣 Kinmen County | - | - | - | - | - | - |
| 連江縣 Lienchiang County | - | - | - | - | - | - |
| 資料來源或填報單位 Source | 行政院主計總處 Directorate-General of Budget, Accounting and Statistics, Executive Yuan | | | | | |
| 備註 Note | 1. 由於家庭收支調查之對象僅限於台灣地區，故福建省無此資料。 The family income survey does not cover fujian province which results in the absence of data in the area. 2. 欄位定義詳如附錄一、編製說明 (二)住宅資訊統計年報表。 Refer to appendix 1 for field definitions. | | | | | |

表 1-4-2 102 年度住宅權屬年報表
1-4-2 Annual Statistics of Distribution of Housing Tenure
資料時間：民國 102 年底 End of 2013

單位：% Unit：%

| 區域別 Administrative Area | 自有(指本宅為戶內經常 居住成員所擁有) Self-owned (by usually living member of this household) | 不住在一起的配偶、 父母或子女所擁有 Owned by spouse, parents or children not living together | 租賃 Rental | 配住及其他 Allotted & Others |
|----------------------------|---|--|--------------|----------------------------|
| 總計 Total | 85.34 | 3.36 | 8.48 | 2.82 |
| 新北市 New Taipei City | 83.47 | 3.15 | 11.23 | 2.15 |
| 臺北市 Taipei City | 81.91 | 2.50 | 11.21 | 4.38 |
| 臺中市 Taichung City | 83.44 | 4.43 | 9.09 | 3.03 |
| 臺南市 Tainan City | 86.10 | 2.05 | 8.31 | 3.54 |
| 高雄市 Kaohsiung City | 84.68 | 4.72 | 8.22 | 2.38 |
| 臺灣省 Taiwan Province | ... | ... | ... | ... |
| 宜蘭縣 Yilan County | 84.87 | 5.48 | 6.80 | 2.85 |
| 桃園縣 Taoyuan County | 86.56 | 2.28 | 9.74 | 1.43 |
| 新竹縣 Hsinchu County | 90.62 | 2.82 | 4.85 | 1.72 |
| 苗栗縣 Miaoli County | 90.67 | 1.60 | 4.45 | 3.28 |
| 彰化縣 Changhua County | 89.26 | 4.56 | 3.61 | 2.57 |
| 南投縣 Nantou County | 92.70 | 2.98 | 2.36 | 1.96 |
| 雲林縣 Yunlin County | 90.32 | 2.81 | 3.41 | 3.46 |
| 嘉義縣 Chiayi County | 90.81 | 3.35 | 3.32 | 2.52 |
| 屏東縣 Pingtung County | 87.11 | 2.12 | 6.70 | 4.07 |
| 臺東縣 Taitung County | 80.93 | 3.51 | 9.26 | 6.30 |
| 花蓮縣 Hualien County | 83.38 | 4.03 | 8.38 | 4.21 |
| 澎湖縣 Penghu County | 89.64 | 2.79 | 4.03 | 3.54 |
| 基隆市 Keelung City | 86.06 | 2.90 | 9.75 | 1.28 |
| 新竹市 Hsinchu City | 87.47 | 5.55 | 5.99 | 0.99 |
| 嘉義市 Chiayi City | 85.86 | 6.44 | 4.19 | 3.51 |
| 福建省 Fuchien Province | - | - | - | - |
| 金門縣 Kinmen County | - | - | - | - |
| 連江縣 Lienchiang County | - | - | - | - |
| 資料來源或填報單位 Source | 行政院主計總處 Directorate-General of Budget, Accounting and Statistics, Executive Yuan | | | |
| 備註 Note | 1.由於家庭收支調查之對象僅限於台灣地區，故福建省無此資料。 The family income survey does not cover Fujian province which results in the absence of data in the area. 2.住宅自有率係依據行政院主計總處 99 年度家庭收支調查報告，自 99 年起住宅權屬中之「自有住宅」區分為「自有」(戶內經常居住成員所擁有)及「不住在一起的配偶、父母或子女所擁有」。 In accordance with the "Family Household Income Survey", the statistic of the housing Tenure distribution are divided into "Self-owned (by usually living member of this household)", "Owned by spouse, parents or children not living together", "Rental", and "Allotted & Others" four categories. 3.欄位定義詳如附錄一、編製說明 (二)住宅資訊統計年報表。 Refer to appendix 1 for field definitions. | | | |

表 2-1-5 102 年度住宅居住水準年報表
2-1-5 Annual Statistics of Dwelling Quality
資料時間：民國 102 年底 End of 2013

單位：坪、人 Unit：Ping, Person

| 區域別 Administrative Area | 平均每戶建坪 Average Area per Household | 平均每戶人數 Average Household Size | 平均每人居住面積 Average Living Space per Person |
|----------------------------|---|----------------------------------|---|
| 總計 Total | 43.45 | 3.21 | 13.54 |
| 新北市 New Taipei City | 31.79 | 3.27 | 9.72 |
| 臺北市 Taipei City | 30.90 | 3.13 | 9.87 |
| 臺中市 Taichung City | 50.97 | 3.29 | 15.49 |
| 臺南市 Tainan City | 45.04 | 3.18 | 14.16 |
| 高雄市 Kaohsiung City | 46.81 | 3.10 | 15.10 |
| 臺灣省 Taiwan Province | ... | ... | ... |
| 宜蘭縣 Yilan County | 43.87 | 3.05 | 14.38 |
| 桃園縣 Taoyuan County | 50.28 | 3.56 | 14.12 |
| 新竹縣 Hsinchu County | 57.77 | 3.42 | 16.89 |
| 苗栗縣 Miaoli County | 59.25 | 3.24 | 18.29 |
| 彰化縣 Changhua County | 51.68 | 3.35 | 15.43 |
| 南投縣 Nantou County | 53.43 | 3.07 | 17.40 |
| 雲林縣 Yunlin County | 47.25 | 2.87 | 16.46 |
| 嘉義縣 Chiayi County | 49.58 | 3.07 | 16.15 |
| 屏東縣 Pingtung County | 49.94 | 3.11 | 16.06 |
| 臺東縣 Taitung County | 43.71 | 2.54 | 17.21 |
| 花蓮縣 Hualien County | 44.09 | 2.91 | 15.15 |
| 澎湖縣 Penghu County | 39.08 | 2.82 | 13.86 |
| 基隆市 Keelung City | 33.87 | 2.90 | 11.68 |
| 新竹市 Hsinchu City | 47.21 | 3.39 | 13.93 |
| 嘉義市 Chiayi City | 51.10 | 3.29 | 15.53 |
| 福建省 Fuchien Province | - | - | - |
| 金門縣 Kinmen County | - | - | - |
| 連江縣 Lienchiang County | - | - | - |
| 資料來源或填報單位 Source | 行政院主計總處 Directorate-General of Budget, Accounting and Statistics, Executive Yuan | | |
| 備註 Note | 欄位定義詳如附錄一、編製說明 (二)住宅資訊統計年報表。 Refer to appendix 1 for field definitions. | | |

表 2-2-1 102 年度各機關(構)管理住宅用地年報表
2-2-1 Annual Statistics of Residential Area by Authority
資料時間：民國 102 年底 End of 2013

單位：公頃 Unit：Hectare

| 區域別 Administrative Area | 軍眷區 Military Villages | | 抵費地(市地重劃) Cost Equivalent Land (Land readjustment) | 配餘地(區段徵收) Zone Expropriation | 國宅用地 Public Housing | |
|----------------------------|--|---|--|---------------------------------|---|---|
| | 都市計劃區 Urban Planning Districts | 非都市計劃區 Non-Urban Planning Districts | | | 都市計劃區 Urban Planning Districts | 非都市計劃區 Non-Urban Planning Districts |
| 總計 Total | 546.39 | 23.16 | 471.97 | 373.43 | 40.69 | - |
| 新北市 New Taipei City | 23.89 | 0.39 | 102.42 | 23.71 | 1.86 | - |
| 臺北市 Taipei City | 34.83 | - | 97.32 | 4.01 | - | - |
| 臺中市 Taichung City | 62.96 | 2.94 | 90.65 | 25.63 | 11.80 | - |
| 臺南市 Tainan City | 66.86 | - | 24.88 | 19.83 | 22.06 | - |
| 高雄市 Kaohsiung City | 219.94 | - | 46.49 | 195.48 | 0.43 | - |
| 臺灣省 Taiwan Province | 137.91 | 19.83 | 110.20 | 101.77 | - | - |
| 宜蘭縣 Yilan County | 4.21 | - | 4.44 | 1.75 | - | - |
| 桃園縣 Taoyuan County | 35.61 | 16.45 | 41.76 | 5.17 | 4.40 | - |
| 新竹縣 Hsinchu County | 0.47 | - | 7.62 | 7.71 | - | - |
| 苗栗縣 Miaoli County | 0.53 | - | 0.48 | 22.60 | - | - |
| 彰化縣 Changhua County | 2.21 | 0.79 | 20.47 | 0.72 | - | - |
| 南投縣 Nantou County | 0.70 | - | - | 0.33 | - | - |
| 雲林縣 Yunlin County | - | - | 13.58 | 49.59 | - | - |
| 嘉義縣 Chiayi County | 2.21 | 2.48 | 0.94 | 13.91 | - | - |
| 屏東縣 Pingtung County | 39.66 | 0.11 | 6.61 | - | 0.14 | - |
| 臺東縣 Taitung County | 5.38 | - | 0.02 | - | - | - |
| 花蓮縣 Hualien County | 8.64 | - | 0.11 | - | - | - |
| 澎湖縣 Penghu County | 2.29 | - | 0.01 | - | - | - |
| 基隆市 Keelung City | 4.13 | - | 0.99 | - | - | - |
| 新竹市 Hsinchu City | 12.96 | - | 13.16 | - | - | - |
| 嘉義市 Chiayi City | 18.91 | - | - | - | - | - |
| 福建省 Fuchien Province | - | - | - | 3.00 | - | - |
| 金門縣 Kinmen County | - | - | - | 3.00 | - | - |
| 連江縣 Lienchiang County | - | - | - | - | - | - |
| 資料來源或填報單位 Source | 國防部政治作戰局 General Political Warfare Bureau Ministry of National Defense | | 內政部地政司 Department of Land Administration, Ministry of the Interior | | 內政部營建署 Construction and Planning Agency, Ministry of the Interior | |
| 備註 Note | 欄位定義詳如附錄一、編製說明 (二)住宅資訊統計年報表。 Refer to appendix 1 for field definitions. | | | | | |

表 2-2-2 102 年度公有非公用住宅用地年報表
2-2-2 Annual Statistics of Non-Public-Use Public Residential Land
資料時間：民國 102 年底 End of 2013

單位：公頃 Unit：Hectare

| 區域別 Administrative Area | 國有 National | | 直轄市、縣市有 Municipalities / County & City | | 鄉鎮市有 Township | |
|----------------------------|--|---|---|---|--------------------------------------|---|
| | 都市計劃區 Urban Planning Districts | 非都市計劃區 Non-Urban Planning Districts | 都市計劃區 Urban Planning Districts | 非都市計劃區 Non-Urban Planning Districts | 都市計劃區 Urban Planning Districts | 非都市計劃區 Non-Urban Planning Districts |
| 總計 Total | 2,272.26 | 1,590.02 | 331.15 | 121.72 | 110.83 | 311.39 |
| 新北市 New Taipei City | 225.67 | 40.74 | 52.62 | 2.15 | - | - |
| 臺北市 Taipei City | 125.30 | - | 34.74 | - | - | - |
| 臺中市 Taichung City | 276.36 | 63.23 | 32.87 | 10.52 | - | - |
| 臺南市 Tainan City | 216.25 | 84.27 | 26.62 | - | - | - |
| 高雄市 Kaohsiung City | 269.10 | 125.32 | - | - | - | - |
| 臺灣省 Taiwan Province | 1,096.75 | 1,276.46 | 184.21 | 109.04 | 110.83 | 311.39 |
| 宜蘭縣 Yilan County | 48.35 | 47.70 | 2.86 | 7.52 | 2.44 | 3.74 |
| 桃園縣 Taoyuan County | 121.87 | 45.01 | 3.52 | 3.06 | 8.44 | 19.97 |
| 新竹縣 Hsinchu County | 26.81 | 12.17 | 1.27 | 0.86 | 0.23 | 2.06 |
| 苗栗縣 Miaoli County | 29.64 | 44.01 | 3.93 | 18.00 | 4.53 | 6.41 |
| 彰化縣 Changhua County | 88.28 | 156.41 | 43.49 | 28.33 | 4.28 | 0.68 |
| 南投縣 Nantou County | 42.28 | 167.72 | - | - | - | - |
| 雲林縣 Yunlin County | 56.54 | 130.16 | 3.81 | 0.03 | 28.08 | 213.43 |
| 嘉義縣 Chiayi County | 60.36 | 58.13 | 2.95 | 0.29 | 2.13 | 1.34 |
| 屏東縣 Pingtung County | 95.67 | 116.81 | 16.71 | 17.81 | 37.39 | 45.99 |
| 臺東縣 Taitung County | 77.06 | 246.52 | - | - | - | - |
| 花蓮縣 Hualien County | 86.27 | 224.21 | 46.31 | 23.18 | 6.97 | 7.92 |
| 澎湖縣 Penghu County | 10.55 | 14.08 | 16.34 | 9.84 | 16.34 | 9.84 |
| 基隆市 Keelung City | 295.04 | 7.96 | 32.29 | - | - | - |
| 新竹市 Hsinchu City | 28.30 | 5.55 | 7.16 | 0.13 | - | - |
| 嘉義市 Chiayi City | 29.72 | - | 3.57 | - | - | - |
| 福建省 Fuchien Province | 62.83 | - | 0.09 | - | - | - |
| 金門縣 Kinmen County | 56.65 | - | - | - | - | - |
| 連江縣 Lienchiang County | 6.18 | - | 0.09 | - | - | - |
| 資料來源或填報單位 Source | 財政部國有財產署 National Property Bureau, Ministry of Finance | | 直轄市及縣(市)政府 Municipal & County Government | | 鄉鎮市公所 Township Office | |
| 備註 Note | 欄位定義詳如附錄一、編製說明 (二)住宅資訊統計年報表。 Refer to appendix 1 for field definitions. | | | | | |

表 2-2-3 102 年度都市地價指數半年報表

2-2-3 Semi-Annual Indices of Urban Land Price

資料時間：民國 102 年 10 月 1 日-民國 103 年 3 月 31 日 10/01 of 2013-03/31 of 2014

基期：民國 102 年 3 月 31 日=100 Base: 03/31/2013=100

單位：% Unit：%

| 區域別 Administrative Area | 總指數 General Index | 住宅區 Residential District | 商業區 Commercial District | 工業區 Industrial District |
|----------------------------|--|-----------------------------|----------------------------|----------------------------|
| 總計 Total | 110.38 | 110.72 | 109.22 | 110.68 |
| 新北市 New Taipei City | 116.72 | 117.41 | 117.69 | 111.65 |
| 臺北市 Taipei City | 108.84 | 108.60 | 109.49 | 107.86 |
| 臺中市 Taichung City | 112.45 | 113.54 | 107.08 | 114.47 |
| 臺南市 Tainan City | 107.85 | 106.97 | 106.05 | 114.62 |
| 高雄市 Kaohsiung City | 111.71 | 112.84 | 109.94 | 107.75 |
| 臺灣省 Taiwan Province | 107.60 | 107.95 | 104.50 | 109.96 |
| 宜蘭縣 Yilan County | 106.94 | 106.15 | 110.10 | 105.75 |
| 桃園縣 Taoyuan County | 113.77 | 113.78 | 108.25 | 117.68 |
| 新竹縣 Hsinchu County | 107.53 | 109.82 | 100.30 | 98.69 |
| 苗栗縣 Miaoli County | 104.80 | 105.57 | 102.98 | 103.20 |
| 彰化縣 Changhua County | 103.67 | 103.76 | 103.71 | 102.95 |
| 南投縣 Nantou County | 106.77 | 107.21 | 104.14 | 108.20 |
| 雲林縣 Yunlin County | 101.29 | 101.76 | 99.72 | 101.73 |
| 嘉義縣 Chiayi County | 102.21 | 102.72 | 101.10 | 99.10 |
| 屏東縣 Pingtung County | 104.34 | 104.52 | 103.10 | 104.38 |
| 臺東縣 Taitung County | 106.42 | 105.91 | 105.90 | 112.29 |
| 花蓮縣 Hualien County | 104.95 | 105.20 | 104.32 | 103.35 |
| 澎湖縣 Penghu County | 107.46 | 107.37 | 108.16 | 106.18 |
| 基隆市 Keelung City | 105.77 | 106.96 | 104.30 | 104.39 |
| 新竹市 Hsinchu City | 103.63 | 103.86 | 103.13 | 101.98 |
| 嘉義市 Chiayi City | 106.22 | 106.28 | 105.22 | 108.95 |
| 福建省 Fuchien Province | - | - | - | - |
| 金門縣 Kinmen County | 114.67 | 114.44 | 110.78 | 126.79 |
| 連江縣 Lienchiang County | 115.59 | 117.28 | 111.17 | - |
| 資料來源或填報單位 Source | 內政部地政司 Department of Land Administration, Ministry of the Interior | | | |
| 備註 Note | 欄位定義詳如附錄一、編製說明 (二)住宅資訊統計年報表。 Refer to appendix 1 for field definitions. | | | |

表 6-1-3 102 年度整合住宅補貼資源實施方案購置住宅貸款利息補貼申請狀況年報表
6-1-3 Statistics of Housing-Purchase Mortgage Subsidy Issuance in Integrated Housing-Subsidization Program
資料時間：民國 102 年底 End of 2013

單位：戶、% Unit：Household,%

| 區域別 Administrative Area | 計畫戶數 Target number of Household (A) | 申請戶數 Number of Applications (B) | 核准戶數 Total Approved Applications (C) | 核准率 Approval Rate (C/B) |
|----------------------------|--|---------------------------------------|--|-------------------------------|
| 總計 Total | 5,000 | 6,228 | 3,840 | 61.66 |
| 新北市 New Taipei City | 1,031 | 1,110 | 619 | 55.77 |
| 臺北市 Taipei City | 691 | 596 | 381 | 63.93 |
| 臺中市 Taichung City | 630 | 953 | 621 | 65.16 |
| 臺南市 Tainan City | 426 | 504 | 305 | 60.52 |
| 高雄市 Kaohsiung City | 649 | 889 | 572 | 64.34 |
| 臺灣省 Taiwan Province | 1,555 | 2,147 | 1,328 | 61.85 |
| 宜蘭縣 Yilan County | 109 | 171 | 121 | 70.76 |
| 桃園縣 Taoyuan County | 396 | 506 | 310 | 61.26 |
| 新竹縣 Hsinchu County | 74 | 115 | 58 | 50.43 |
| 苗栗縣 Miaoli County | 59 | 124 | 81 | 65.32 |
| 彰化縣 Changhua County | 181 | 306 | 190 | 62.09 |
| 南投縣 Nantou County | 69 | 110 | 70 | 63.64 |
| 雲林縣 Yunlin County | 102 | 163 | 96 | 58.90 |
| 嘉義縣 Chiayi County | 75 | 73 | 32 | 43.84 |
| 屏東縣 Pingtung County | 125 | 198 | 129 | 65.15 |
| 臺東縣 Taitung County | 35 | 51 | 24 | 47.06 |
| 花蓮縣 Hualien County | 74 | 67 | 46 | 68.66 |
| 澎湖縣 Penghu County | 27 | 22 | 16 | 72.73 |
| 基隆市 Keelung City | 84 | 69 | 57 | 82.61 |
| 新竹市 Hsinchu City | 78 | 97 | 50 | 51.55 |
| 嘉義市 Chiayi City | 67 | 75 | 48 | 64.00 |
| 福建省 Fuchien Province | 18 | 29 | 14 | 48.28 |
| 金門縣 Kinmen County | 16 | 24 | 13 | 54.17 |
| 連江縣 Lienchiang County | 2 | 5 | 1 | 20.00 |
| 資料來源或填報單位 Source | 內政部營建署 Construction and Planning Agency, Ministry of the Interior | | | |
| 備註 Note | 整合住宅補貼資源實施方案乃依據行政院 96 年 1 月 30 日院臺建字第 0960002218 號函核定之整合住宅補貼資源實施方案及內政部訂定之住宅補貼作業規定辦理。 The Integrated Housing Subsidization Program is implemented in accordance with the Comprehensive Housing Subsidization Policy Sanctioned by Executive Yuan on January 30th, 2007 (ordinance# 0960002218) and Housing Subsidization Implementation Policy of Ministry of the Interior | | | |

表 6-1-4 102 年度整合住宅補貼資源實施方案修繕住宅貸款利息補貼申請狀況年報表
 6-1-4 Statistics of Subsidies for Housing Renovation in Integrated Housing-Subsidization Program
 資料時間：民國 102 年底 End of 2013

單位：戶、% Unit：Household,%

| 區域別 Administrative Area | 計畫戶數 Target number of Household (A) | 申請戶數 Number of Applications (B) | 核准戶數 Total Approved Applications (C) | 核准率 Approval Rate (C/B) |
|----------------------------|--|---------------------------------------|--|-------------------------------|
| 總計 Total | 3,000 | 1,596 | 720 | 45.11 |
| 新北市 New Taipei City | 633 | 433 | 183 | 42.26 |
| 臺北市 Taipei City | 355 | 125 | 62 | 49.60 |
| 臺中市 Taichung City | 289 | 153 | 71 | 46.41 |
| 臺南市 Tainan City | 250 | 137 | 62 | 45.26 |
| 高雄市 Kaohsiung City | 361 | 229 | 97 | 42.36 |
| 臺灣省 Taiwan Province | 1,100 | 510 | 239 | 46.86 |
| 宜蘭縣 Yilan County | 61 | 36 | 23 | 63.89 |
| 桃園縣 Taoyuan County | 268 | 160 | 80 | 50.00 |
| 新竹縣 Hsinchu County | 55 | 27 | 11 | 40.74 |
| 苗栗縣 Miaoli County | 63 | 20 | 6 | 30.00 |
| 彰化縣 Changhua County | 120 | 40 | 24 | 60.00 |
| 南投縣 Nantou County | 58 | 18 | 10 | 55.56 |
| 雲林縣 Yunlin County | 73 | 26 | 14 | 53.85 |
| 嘉義縣 Chiayi County | 58 | 17 | 4 | 23.53 |
| 屏東縣 Pingtung County | 109 | 53 | 23 | 43.40 |
| 臺東縣 Taitung County | 31 | 11 | - | 0.00 |
| 花蓮縣 Hualien County | 43 | 20 | 5 | 25.00 |
| 澎湖縣 Penghu County | 11 | 4 | - | 0.00 |
| 基隆市 Keelung City | 68 | 35 | 17 | 48.57 |
| 新竹市 Hsinchu City | 50 | 27 | 13 | 48.15 |
| 嘉義市 Chiayi City | 32 | 16 | 9 | 56.25 |
| 福建省 Fuchien Province | 12 | 9 | 6 | 66.67 |
| 金門縣 Kinmen County | 11 | 9 | 6 | 66.67 |
| 連江縣 Lienchiang County | 1 | - | - | 0.00 |
| 資料來源或填報單位 Source | 內政部營建署 Construction and Planning Agency, Ministry of the Interior | | | |
| 備註 Note | 整合住宅補貼資源實施方案乃依據行政院 96 年 1 月 30 日院臺建字第 0960002218 號函核定之整合住宅補貼資源實施方案及內政部訂定之住宅補貼作業規定辦理。 The Integrated Housing Subsidization Program is implemented in accordance with the Comprehensive Housing Subsidization Policy Sanctioned by Executive Yuan on January 30th, 2007 (ordinance# 0960002218) and Housing Subsidization Implementation Policy of Ministry of the Interior | | | |

表 6-1-5 102 年度整合住宅補貼資源實施方案租金補貼申請狀況年報表
6-1-5 Rental Subsidy Statistics in Integrated Housing-Subsidization Program
資料時間：民國 102 年底 End of 2013

單位：戶、% Unit：Household,%

| 區域別 Administrative Area | 計畫戶數 Target number of Household (A) | 申請戶數 Number of Applications (B) | 核准戶數 Total Approved Applications (C) | 核准率 Approval Rate (C/B) |
|----------------------------|--|---------------------------------------|--|-------------------------------|
| 總計 Total | 25,000 | 66,203 | 24,961 | 37.70 |
| 新北市 New Taipei City | 5,105 | 19,322 | 5,105 | 26.42 |
| 臺北市 Taipei City | 3,325 | 7,895 | 3,325 | 42.12 |
| 臺中市 Taichung City | 3,145 | 6,801 | 3,144 | 46.23 |
| 臺南市 Tainan City | 2,290 | 5,647 | 2,290 | 40.55 |
| 高雄市 Kaohsiung City | 3,593 | 9,308 | 3,593 | 38.60 |
| 臺灣省 Taiwan Province | 7,468 | 17,057 | 7,433 | 43.58 |
| 宜蘭縣 Yilan County | 494 | 1,076 | 494 | 45.91 |
| 桃園縣 Taoyuan County | 1,860 | 4,548 | 1,840 | 40.46 |
| 新竹縣 Hsinchu County | 277 | 389 | 277 | 71.21 |
| 苗栗縣 Miaoli County | 246 | 618 | 238 | 38.51 |
| 彰化縣 Changhua County | 773 | 1,717 | 772 | 44.96 |
| 南投縣 Nantou County | 377 | 1,065 | 376 | 35.31 |
| 雲林縣 Yunlin County | 475 | 846 | 475 | 56.15 |
| 嘉義縣 Chiayi County | 370 | 567 | 371 | 65.43 |
| 屏東縣 Pingtung County | 705 | 1,781 | 705 | 39.58 |
| 臺東縣 Taitung County | 189 | 416 | 186 | 44.71 |
| 花蓮縣 Hualien County | 403 | 924 | 402 | 43.51 |
| 澎湖縣 Penghu County | 131 | 248 | 129 | 52.02 |
| 基隆市 Keelung City | 463 | 1,220 | 463 | 37.95 |
| 新竹市 Hsinchu City | 310 | 615 | 310 | 50.41 |
| 嘉義市 Chiayi City | 395 | 1,027 | 395 | 38.46 |
| 福建省 Fuchien Province | 74 | 173 | 71 | 41.04 |
| 金門縣 Kinmen County | 67 | 168 | 67 | 39.88 |
| 連江縣 Lienchiang County | 7 | 5 | 4 | 80.00 |
| 資料來源或填報單位 Source | 內政部營建署 Construction and Planning Agency, Ministry of the Interior | | | |
| 備註 Note | 整合住宅補貼資源實施方案乃依據行政院 96 年 1 月 30 日院臺建字第 0960002218 號函核定之整合住宅補貼資源實施方案及內政部訂定之住宅補貼作業規定辦理。 The Integrated Housing Subsidization Program is implemented in accordance with the Comprehensive Housing Subsidization Policy Sanctioned by Executive Yuan on January 30th, 2007 (ordinance# 0960002218) and Housing Subsidization Implementation Policy of Ministry of the Interior | | | |

表 6-2-1 102 年度整合住宅補貼資源實施方案購置住宅貸款利息補貼申請戶數年報表-按身分別及性別分
6-2-1 Statistics for Types of Housing-Purchase Mortgage Subsidy Applicants in Integrated Housing-Subsidization Program
資料時間：民國 102 年底 End of 2013

單位：戶 Unit：Household

| 區域別 Administrative Area | 第一類 First category | | | | | | | | |
|----------------------------|---|------------|--------------|----------------|------------|--------------|----------------|------------|--------------|
| | 低收入戶 | | | 特殊境遇家庭 | | | 育有未成年子女 3 人以上 | | |
| | 小計 Subtotal | 男性 Male | 女性 Female | 小計 Subtotal | 男性 Male | 女性 Female | 小計 Subtotal | 男性 Male | 女性 Female |
| 總計 Total | 115 | 32 | 83 | 25 | 1 | 24 | 293 | 138 | 155 |
| 新北市 New Taipei City | 9 | 1 | 8 | 3 | - | 3 | 45 | 15 | 30 |
| 臺北市 Taipei City | 19 | 5 | 14 | 2 | - | 2 | 12 | 2 | 10 |
| 臺中市 Taichung City | 11 | 4 | 7 | 2 | - | 2 | 41 | 24 | 17 |
| 臺南市 Tainan City | 7 | 2 | 5 | 1 | - | 1 | 26 | 13 | 13 |
| 高雄市 Kaohsiung City | 32 | 9 | 23 | 4 | - | 4 | 33 | 15 | 18 |
| 臺灣省 Taiwan Province | 37 | 11 | 26 | 13 | 1 | 12 | 131 | 67 | 64 |
| 宜蘭縣 Yilan County | 2 | 1 | 1 | 2 | - | 2 | 8 | 5 | 3 |
| 桃園縣 Taoyuan County | 7 | - | 7 | 5 | 1 | 4 | 24 | 12 | 12 |
| 新竹縣 Hsinchu County | 1 | - | 1 | 2 | - | 2 | 4 | 3 | 1 |
| 苗栗縣 Miaoli County | 1 | 1 | - | - | - | - | 7 | 4 | 3 |
| 彰化縣 Changhua County | 2 | 1 | 1 | - | - | - | 32 | 16 | 16 |
| 南投縣 Nantou County | 2 | 1 | 1 | 1 | - | 1 | 7 | 3 | 4 |
| 雲林縣 Yunlin County | 4 | 3 | 1 | 2 | - | 2 | 11 | 7 | 4 |
| 嘉義縣 Chiayi County | 1 | - | 1 | - | - | - | 7 | 4 | 3 |
| 屏東縣 Pingtung County | 5 | 1 | 4 | 1 | - | 1 | 13 | 4 | 9 |
| 臺東縣 Taitung County | 5 | 1 | 4 | - | - | - | 4 | - | 4 |
| 花蓮縣 Hualien County | 3 | 1 | 2 | - | - | - | 6 | 5 | 1 |
| 澎湖縣 Penghu County | 2 | 1 | 1 | - | - | - | 2 | 1 | 1 |
| 基隆市 Keelung City | - | - | - | - | - | - | 2 | 2 | - |
| 新竹市 Hsinchu City | 1 | - | 1 | - | - | - | 2 | - | 2 |
| 嘉義市 Chiayi City | 1 | - | 1 | - | - | - | 2 | 1 | 1 |
| 福建省 Fuchien Province | - | - | - | - | - | - | 5 | 2 | 3 |
| 金門縣 Kinmen County | - | - | - | - | - | - | 4 | 2 | 2 |
| 連江縣 Lienchiang County | - | - | - | - | - | - | 1 | - | 1 |
| 資料來源或填報單位 Source | 內政部營建署 Construction and Planning Agency, Ministry of the Interior | | | | | | | | |
| 備註 Note | 1.第一類：家庭成員具下列條件之一者：1.低收入戶 2.特殊境遇家庭 3.育有未成年子女 3 人以上 4. 於安置教養機構或寄養家庭結束安置無法返家，未滿 25 歲 5.受家庭暴力受害者及其子女 6.身心障礙者 7.感染人類免疫缺乏病毒者或罹患後天免疫缺乏症候群者 8.災民 9.遊民 10.原住民 11. 65 歲以上老人 12.其他經中央主管機關認定者。 第二類：家庭成員不具第一類條件者。 Second Category：Family members who are excluded from the First Category. 2.本表因案件身分別可能有重覆狀況，故總申請戶數可能小於各類身分別加總。 Social identities may be repetitive in some cases/applications, thus, the amount of total applications may be less than the sum of applications of all social identities. | | | | | | | | |

表 6-2-1 102 年度整合住宅補貼資源實施方案購置住宅貸款利息補貼申請戶數年報表-按身分別及性別分 (續一)
6-2-1 Statistics for Types of Housing-Purchase Mortgage Subsidy Applicants in Integrated Housing-Subsidization Program.(continued)
資料時間：民國 102 年底 End of 2013

單位：戶 Unit：Household

| 區域別 Administrative Area | 第一類 First category | | | | | | | | |
|----------------------------|--|------------|--------------|----------------|------------|--------------|----------------|------------|--------------|
| | 於安置教養機構或寄養家庭結 束安置無法返家，未滿 25 歲 | | | 受家庭暴力侵害者及其子女 | | | 身心障礙者 | | |
| | 小計 Subtotal | 男性 Male | 女性 Female | 小計 Subtotal | 男性 Male | 女性 Female | 小計 Subtotal | 男性 Male | 女性 Female |
| 總計 Total | - | - | - | 13 | 3 | 10 | 567 | 289 | 278 |
| 新北市 New Taipei City | - | - | - | 2 | - | 2 | 103 | 46 | 57 |
| 臺北市 Taipei City | - | - | - | - | - | - | 43 | 24 | 19 |
| 臺中市 Taichung City | - | - | - | 7 | 3 | 4 | 57 | 33 | 24 |
| 臺南市 Tainan City | - | - | - | - | - | - | 45 | 22 | 23 |
| 高雄市 Kaohsiung City | - | - | - | 1 | - | 1 | 96 | 54 | 42 |
| 臺灣省 Taiwan Province | - | - | - | 3 | - | 3 | 220 | 108 | 112 |
| 宜蘭縣 Yilan County | - | - | - | - | - | - | 16 | 7 | 9 |
| 桃園縣 Taoyuan County | - | - | - | 1 | - | 1 | 42 | 21 | 21 |
| 新竹縣 Hsinchu County | - | - | - | 1 | - | 1 | 9 | 5 | 4 |
| 苗栗縣 Miaoli County | - | - | - | - | - | - | 8 | 6 | 2 |
| 彰化縣 Changhua County | - | - | - | - | - | - | 27 | 14 | 13 |
| 南投縣 Nantou County | - | - | - | - | - | - | 5 | 2 | 3 |
| 雲林縣 Yunlin County | - | - | - | - | - | - | 31 | 17 | 14 |
| 嘉義縣 Chiayi County | - | - | - | - | - | - | 11 | 4 | 7 |
| 屏東縣 Pingtung County | - | - | - | - | - | - | 28 | 13 | 15 |
| 臺東縣 Taitung County | - | - | - | - | - | - | 11 | 3 | 8 |
| 花蓮縣 Hualien County | - | - | - | - | - | - | 7 | 4 | 3 |
| 澎湖縣 Penghu County | - | - | - | - | - | - | 3 | 1 | 2 |
| 基隆市 Keelung City | - | - | - | - | - | - | 4 | 1 | 3 |
| 新竹市 Hsinchu City | - | - | - | 1 | - | 1 | 9 | 4 | 5 |
| 嘉義市 Chiayi City | - | - | - | - | - | - | 9 | 6 | 3 |
| 福建省 Fuchien Province | - | - | - | - | - | - | 3 | 2 | 1 |
| 金門縣 Kinmen County | - | - | - | - | - | - | 2 | 1 | 1 |
| 連江縣 Lienchiang County | - | - | - | - | - | - | 1 | 1 | - |
| 資料來源或填報單位 Source | 內政部營建署 Construction and Planning Agency, Ministry of the Interior | | | | | | | | |
| 備註 Note | 1.第一類：家庭成員具下列條件之一者：1.低收入戶 2.特殊境遇家庭 3.育有未成年子女 3 人以上 4. 於安置教養機構或寄養家庭結束安置無法返家，未滿 25 歲 5.受家庭暴力侵害者及其子女 6.身心障礙者 7.感染人類免疫缺乏病毒者或罹患後天免疫缺乏之症候群者 8.災民 9.遊民 10.原住民 11. 65 歲以上老人 12.其他經中央主管機關認定者。 第二類：家庭成員不具第一類條件者。 Second Category：Family members who are excluded from the First Category. 2.本表因案件身分別可能有重覆狀況，故總申請戶數可能小於各類身分別加總。 Social identities may be repetitive in some cases/applications, thus, the amount of total applications may be less than the sum of applications of all social identities. | | | | | | | | |

表 6-2-1 102 年度整合住宅補貼資源實施方案購置住宅貸款利息補貼申請戶數-按身分別及性別分(續二)

6-2-1 Statistics for Types of Housing-Purchase Mortgage Subsidy Applicants in Integrated Housing-Subsidization Program.(End)

資料時間：民國 102 年底 End of 2013

單位：戶 Unit：Household

| 區域別 Administrative Area | 第一類 First category | | | | | | | | |
|----------------------------|---|------------|--------------|----------------|------------|--------------|----------------|------------|--------------|
| | 感染人類免疫缺乏病毒者或 罹患後天免疫缺乏症候群者 | | | 災民 | | | 遊民 | | |
| | 小計 Subtotal | 男性 Male | 女性 Female | 小計 Subtotal | 男性 Male | 女性 Female | 小計 Subtotal | 男性 Male | 女性 Female |
| 總計 Total | 3 | 2 | 1 | - | - | - | - | - | - |
| 新北市 New Taipei City | 1 | - | 1 | - | - | - | - | - | - |
| 臺北市 Taipei City | - | - | - | - | - | - | - | - | - |
| 臺中市 Taichung City | - | - | - | - | - | - | - | - | - |
| 臺南市 Tainan City | - | - | - | - | - | - | - | - | - |
| 高雄市 Kaohsiung City | - | - | - | - | - | - | - | - | - |
| 臺灣省 Taiwan Province | 2 | 2 | - | - | - | - | - | - | - |
| 宜蘭縣 Yilan County | - | - | - | - | - | - | - | - | - |
| 桃園縣 Taoyuan County | 1 | 1 | - | - | - | - | - | - | - |
| 新竹縣 Hsinchu County | - | - | - | - | - | - | - | - | - |
| 苗栗縣 Miaoli County | - | - | - | - | - | - | - | - | - |
| 彰化縣 Changhua County | - | - | - | - | - | - | - | - | - |
| 南投縣 Nantou County | - | - | - | - | - | - | - | - | - |
| 雲林縣 Yunlin County | - | - | - | - | - | - | - | - | - |
| 嘉義縣 Chiayi County | - | - | - | - | - | - | - | - | - |
| 屏東縣 Pingtung County | - | - | - | - | - | - | - | - | - |
| 臺東縣 Taitung County | 1 | 1 | - | - | - | - | - | - | - |
| 花蓮縣 Hualien County | - | - | - | - | - | - | - | - | - |
| 澎湖縣 Penghu County | - | - | - | - | - | - | - | - | - |
| 基隆市 Keelung City | - | - | - | - | - | - | - | - | - |
| 新竹市 Hsinchu City | - | - | - | - | - | - | - | - | - |
| 嘉義市 Chiayi City | - | - | - | - | - | - | - | - | - |
| 福建省 Fuchien Province | - | - | - | - | - | - | - | - | - |
| 金門縣 Kinmen County | - | - | - | - | - | - | - | - | - |
| 連江縣 Lienchiang County | - | - | - | - | - | - | - | - | - |
| 資料來源或填報單位 Source | 內政部營建署 Construction and Planning Agency, Ministry of the Interior | | | | | | | | |
| 備註 Note | 1.第一類：家庭成員具下列條件之一者：1.低收入戶 2.特殊境遇家庭 3.育有未成年子女 3 人以上 4. 於安置教養機構或寄養家庭結束安置無法返家，未滿 25 歲 5.受家庭暴力侵害者及其子女 6.身心障礙者 7.感染人類免疫缺乏病毒者或罹患後天免疫缺乏症候群者 8.災民 9.遊民 10.原住民 11. 65 歲以上老人 12.其他經中央主管機關認定者。 第二類：家庭成員不具第一類條件者。 Second Category：Family members who are excluded from the First Category. 2.本表因案件身分別可能有重覆狀況，故總申請戶數可能小於各類身分別加總。 Social identities may be repetitive in some cases/applications, thus, the amount of total applications may be less than the sum of applications of all social identities. | | | | | | | | |

表 6-2-1 102 年度整合住宅補貼資源實施方案購置住宅貸款利息補貼申請戶數-按身分別及性別分(續三)

6-2-1 Statistics for Types of Housing-Purchase Mortgage Subsidy Applicants in Integrated Housing-Subsidization Program.(End)

資料時間：民國 102 年底 End of 2013

單位：戶 Unit：Household

| 區域別 Administrative Area | 第一類 First category | | | | | | | | |
|----------------------------|---|------------|--------------|----------------|------------|--------------|----------------|------------|--------------|
| | 原住民 | | | 65 歲以上老人 | | | 其他經中央主管機關認定者 | | |
| | 小計 Subtotal | 男性 Male | 女性 Female | 小計 Subtotal | 男性 Male | 女性 Female | 小計 Subtotal | 男性 Male | 女性 Female |
| 總計 Total | 174 | 93 | 81 | 6 | 2 | 4 | - | - | - |
| 新北市 New Taipei City | 24 | 7 | 17 | 1 | - | 1 | - | - | - |
| 臺北市 Taipei City | 6 | 3 | 3 | 1 | 1 | - | - | - | - |
| 臺中市 Taichung City | 8 | 3 | 5 | 1 | - | 1 | - | - | - |
| 臺南市 Tainan City | 7 | 4 | 3 | 1 | - | 1 | - | - | - |
| 高雄市 Kaohsiung City | 16 | 8 | 8 | 1 | 1 | - | - | - | - |
| 臺灣省 Taiwan Province | 112 | 67 | 45 | 1 | - | 1 | - | - | - |
| 宜蘭縣 Yilan County | 8 | 5 | 3 | - | - | - | - | - | - |
| 桃園縣 Taoyuan County | 23 | 12 | 11 | - | - | - | - | - | - |
| 新竹縣 Hsinchu County | 7 | 6 | 1 | - | - | - | - | - | - |
| 苗栗縣 Miaoli County | 6 | 4 | 2 | - | - | - | - | - | - |
| 彰化縣 Changhua County | 1 | - | 1 | 1 | 1 | 1 | - | - | - |
| 南投縣 Nantou County | 4 | 3 | 1 | - | - | - | - | - | - |
| 雲林縣 Yunlin County | 1 | - | 1 | - | - | - | - | - | - |
| 嘉義縣 Chiayi County | 2 | 2 | - | - | - | - | - | - | - |
| 屏東縣 Pingtung County | 15 | 8 | 7 | - | - | - | - | - | - |
| 臺東縣 Taitung County | 16 | 7 | 9 | - | - | - | - | - | - |
| 花蓮縣 Hualien County | 22 | 17 | 5 | - | - | - | - | - | - |
| 澎湖縣 Penghu County | - | - | - | - | - | - | - | - | - |
| 基隆市 Keelung City | 3 | 3 | - | - | - | - | - | - | - |
| 新竹市 Hsinchu City | 3 | - | 3 | - | - | - | - | - | - |
| 嘉義市 Chiayi City | 1 | - | 1 | - | - | - | - | - | - |
| 福建省 Fuchien Province | 1 | 1 | - | - | - | - | - | - | - |
| 金門縣 Kinmen County | - | - | - | - | - | - | - | - | - |
| 連江縣 Lienchiang County | 1 | 1 | - | - | - | - | - | - | - |
| 資料來源或填報單位 Source | 內政部營建署 Construction and Planning Agency, Ministry of the Interior | | | | | | | | |
| 備註 Note | 1.第一類：家庭成員具下列條件之一者：1.低收入戶 2.特殊境遇家庭 3.育有未成年子女 3 人以上 4. 於安置教養機構或寄養家庭結束安置無法返家，未滿 25 歲 5.受家庭暴力侵害者及其子女 6.身心障礙者 7.感染人類免疫缺乏病毒者或罹患後天免疫缺乏症候群者 8.災民 9.遊民 10.原住民 11. 65 歲以上老人 12.其他經中央主管機關認定者。 第二類：家庭成員不具第一類條件者。 Second Category：Family members who are excluded from the First Category. 2.本表因案件身分別可能有重覆狀況，故總申請戶數可能小於各類身分別加總。 Social identities may be repetitive in some cases/applications, thus, the amount of total applications may be less than the sum of applications of all social identities. | | | | | | | | |

表 6-2-1 102 年度整合住宅補貼資源實施方案購置住宅貸款利息補貼申請戶數-按身分別及性別分(續完)

6-2-1 Statistics for Types of Housing-Purchase Mortgage Subsidy Applicants in Integrated Housing-Subsidization Program.(End)

資料時間：民國 102 年底 End of 2013

單位：戶 Unit：Household

| 區域別 Administrative Area | 第二類 First category | | |
|----------------------------|---|------------|--------------|
| | 小計 Subtotal | 男性 Male | 女性 Female |
| 總計 Total | 5,140 | 2,587 | 2,553 |
| 新北市 New Taipei City | 937 | 433 | 504 |
| 臺北市 Taipei City | 522 | 216 | 306 |
| 臺中市 Taichung City | 839 | 418 | 421 |
| 臺南市 Tainan City | 421 | 236 | 185 |
| 高雄市 Kaohsiung City | 711 | 373 | 338 |
| 臺灣省 Taiwan Province | 1,689 | 897 | 792 |
| 宜蘭縣 Yilan County | 143 | 74 | 69 |
| 桃園縣 Taoyuan County | 408 | 210 | 198 |
| 新竹縣 Hsinchu County | 93 | 59 | 34 |
| 苗栗縣 Miaoli County | 103 | 55 | 48 |
| 彰化縣 Changhua County | 247 | 133 | 114 |
| 南投縣 Nantou County | 92 | 59 | 33 |
| 雲林縣 Yunlin County | 122 | 66 | 56 |
| 嘉義縣 Chiayi County | 55 | 31 | 24 |
| 屏東縣 Pingtung County | 140 | 73 | 67 |
| 臺東縣 Taitung County | 27 | 16 | 11 |
| 花蓮縣 Hualien County | 38 | 15 | 23 |
| 澎湖縣 Penghu County | 15 | 6 | 9 |
| 基隆市 Keelung City | 60 | 36 | 24 |
| 新竹市 Hsinchu City | 83 | 40 | 43 |
| 嘉義市 Chiayi City | 63 | 24 | 39 |
| 福建省 Fuchien Province | 21 | 14 | 7 |
| 金門縣 Kinmen County | 18 | 13 | 5 |
| 連江縣 Lienchiang County | 3 | 1 | 2 |
| 資料來源或填報單位 Source | 內政部營建署 Construction and Planning Agency, Ministry of the Interior | | |
| 備註 Note | 1.第一類：家庭成員具下列條件之一者：1.低收入戶 2.特殊境遇家庭 3.育有未成年子女 3 人以上 4. 於安置教養機構或寄養家庭結束安置無法返家，未滿 25 歲 5.受家庭暴力侵害者及其子女 6.身心障礙者 7.感染人類免疫缺乏病毒者或罹患後天免疫缺乏症候群者 8.災民 9.遊民 10.原住民 11. 65 歲以上老人 12.其他經中央主管機關認定者。 第二類：家庭成員不具第一類條件者。 Second Category：Family members who are excluded from the First Category. 2.本表因案件身分別可能有重覆狀況，故總申請戶數可能小於各類身分別加總。 Social identities may be repetitive in some cases/applications, thus, the amount of total applications may be less than the sum of applications of all social identities. | | |

表 6-2-2 102 年度整合住宅補貼資源實施方案修繕住宅貸款利息補貼申請戶數-按身分別及性別分

6-2-2 Statistics for Types of Housing Renovation Mortgage Subsidy Applicants in Integrated Housing-Subsidization Program.

資料時間：民國 102 年底 End of 2013

單位：戶 Unit：Household

| 區域別 Administrative Area | 第一類 First category | | | | | | | | |
|----------------------------|---|------------|--------------|----------------|------------|--------------|----------------|------------|--------------|
| | 低收入戶 | | | 特殊境遇家庭 | | | 育有未成年子女 3 人以上 | | |
| | 小計 Subtotal | 男性 Male | 女性 Female | 小計 Subtotal | 男性 Male | 女性 Female | 小計 Subtotal | 男性 Male | 女性 Female |
| 總計 Total | 55 | 18 | 37 | 6 | - | 6 | 87 | 53 | 34 |
| 新北市 New Taipei City | 16 | 4 | 12 | 2 | - | 2 | 19 | 9 | 10 |
| 臺北市 Taipei City | 7 | 2 | 5 | 1 | - | 1 | 3 | 1 | 2 |
| 臺中市 Taichung City | 5 | - | 5 | 1 | - | 1 | 9 | 6 | 3 |
| 臺南市 Tainan City | 4 | 2 | 2 | 1 | - | 1 | 7 | 3 | 4 |
| 高雄市 Kaohsiung City | 8 | 4 | 4 | - | - | - | 13 | 9 | 4 |
| 臺灣省 Taiwan Province | 15 | 6 | 9 | 1 | - | 1 | 36 | 25 | 11 |
| 宜蘭縣 Yilan County | 1 | - | 1 | - | - | - | 1 | - | 1 |
| 桃園縣 Taoyuan County | 7 | 2 | 5 | - | - | - | 17 | 13 | 4 |
| 新竹縣 Hsinchu County | - | - | - | 1 | - | 1 | 2 | 1 | 1 |
| 苗栗縣 Miaoli County | 1 | - | 1 | - | - | - | 3 | 2 | 1 |
| 彰化縣 Changhua County | - | - | - | - | - | - | 4 | 3 | 1 |
| 南投縣 Nantou County | 2 | 1 | 1 | - | - | - | 1 | 1 | - |
| 雲林縣 Yunlin County | - | - | - | - | - | - | 2 | 2 | - |
| 嘉義縣 Chiayi County | 1 | 1 | - | - | - | - | - | - | - |
| 屏東縣 Pingtung County | 2 | 1 | 1 | - | - | - | 2 | 1 | 1 |
| 臺東縣 Taitung County | - | - | - | - | - | - | - | - | - |
| 花蓮縣 Hualien County | - | - | - | - | - | - | 3 | 1 | 2 |
| 澎湖縣 Penghu County | - | - | - | - | - | - | - | - | - |
| 基隆市 Keelung City | 1 | 1 | - | - | - | - | - | - | - |
| 新竹市 Hsinchu City | - | - | - | - | - | - | 1 | 1 | - |
| 嘉義市 Chiayi City | - | - | - | - | - | - | - | - | - |
| 福建省 Fuchien Province | - | - | - | - | - | - | - | - | - |
| 金門縣 Kinmen County | - | - | - | - | - | - | - | - | - |
| 連江縣 Lienchiang County | - | - | - | - | - | - | - | - | - |
| 資料來源或填報單位 Source | 內政部營建署 Construction and Planning Agency, Ministry of the Interior | | | | | | | | |
| 備註 Note | 1.第一類：家庭成員具下列條件之一者：1.低收入戶 2.特殊境遇家庭 3.育有未成年子女 3 人以上 4. 於安置教養機構或寄養家庭結束安置無法返家，未滿 25 歲 5.受家庭暴力侵害者及其子女 6.身心障礙者 7.感染人類免疫缺乏病毒者或罹患後天免疫缺乏症候群者 8.災民 9.遊民 10.原住民 11. 65 歲以上老人 12.其他經中央主管機關認定者。 第二類：家庭成員不具第一類條件者。 Second Category：Family members who are excluded from the First Category. 2.本表因案件身分別可能有重覆狀況，故總申請戶數可能小於各類身分別加總。 Social identities may be repetitive in some cases/applications, thus, the amount of total applications may be less than the sum of applications of all social identities. | | | | | | | | |

表 6-2-2 102 年度各身分別整合住宅補貼資源實施方案修繕住宅貸款利息補貼申請戶數(續一)
6-2-2 Statistics for Types of Housing Renovation Mortgage Subsidy Applicants in Integrated Housing-Subsidization Program.(continued)
資料時間：民國 102 年底 End of 2013

單位：戶 Unit：Household

| 區域別 Administrative Area | 第一類 First category | | | | | | | | |
|----------------------------|---|------------|--------------|----------------|------------|--------------|----------------|------------|--------------|
| | 於安置教養機構或寄養家庭結束安置無法返家，未滿 25 歲 | | | 受家庭暴力侵害者及其子女 | | | 身心障礙者 | | |
| | 小計 Subtotal | 男性 Male | 女性 Female | 小計 Subtotal | 男性 Male | 女性 Female | 小計 Subtotal | 男性 Male | 女性 Female |
| 總計 Total | 1 | - | 1 | 2 | 1 | 1 | 270 | 127 | 143 |
| 新北市 New Taipei City | - | - | - | - | - | - | 75 | 33 | 42 |
| 臺北市 Taipei City | - | - | - | - | - | - | 23 | 11 | 12 |
| 臺中市 Taichung City | - | - | - | 1 | - | 1 | 18 | 10 | 8 |
| 臺南市 Tainan City | 1 | - | 1 | - | - | - | 16 | 4 | 12 |
| 高雄市 Kaohsiung City | - | - | - | - | - | - | 32 | 17 | 15 |
| 臺灣省 Taiwan Province | - | - | - | 1 | 1 | - | 104 | 52 | 52 |
| 宜蘭縣 Yilan County | - | - | - | - | - | - | 9 | 4 | 5 |
| 桃園縣 Taoyuan County | - | - | - | - | - | - | 27 | 12 | 15 |
| 新竹縣 Hsinchu County | - | - | - | - | - | - | 2 | - | 2 |
| 苗栗縣 Miaoli County | - | - | - | - | - | - | 7 | 4 | 3 |
| 彰化縣 Changhua County | - | - | - | - | - | - | 7 | 2 | 5 |
| 南投縣 Nantou County | - | - | - | - | - | - | 6 | 4 | 2 |
| 雲林縣 Yunlin County | - | - | - | - | - | - | 6 | 5 | 1 |
| 嘉義縣 Chiayi County | - | - | - | - | - | - | 4 | 2 | 2 |
| 屏東縣 Pingtung County | - | - | - | - | - | - | 10 | 6 | 4 |
| 臺東縣 Taitung County | - | - | - | 1 | 1 | - | 4 | 3 | 1 |
| 花蓮縣 Hualien County | - | - | - | - | - | - | 6 | - | 6 |
| 澎湖縣 Penghu County | - | - | - | - | - | - | 1 | 1 | - |
| 基隆市 Keelung City | - | - | - | - | - | - | 7 | 3 | 4 |
| 新竹市 Hsinchu City | - | - | - | - | - | - | 4 | 4 | - |
| 嘉義市 Chiayi City | - | - | - | - | - | - | 4 | 2 | 2 |
| 福建省 Fuchien Province | - | - | - | - | - | - | 2 | - | 2 |
| 金門縣 Kinmen County | - | - | - | - | - | - | 2 | - | 2 |
| 連江縣 Lienchiang County | - | - | - | - | - | - | - | - | - |
| 資料來源或填報單位 Source | 內政部營建署 Construction and Planning Agency, Ministry of the Interior | | | | | | | | |
| 備註 Note | 1.第一類：家庭成員具下列條件之一者：1.低收入戶 2.特殊境遇家庭 3.育有未成年子女 3 人以上 4. 於安置教養機構或寄養家庭結束安置無法返家，未滿 25 歲 5.受家庭暴力侵害者及其子女 6.身心障礙者 7.感染人類免疫缺乏病毒者或罹患後天免疫缺乏症候群者 8.災民 9.遊民 10.原住民 11. 65 歲以上老人 12.其他經中央主管機關認定者。 第二類：家庭成員不具第一類條件者。 Second Category：Family members who are excluded from the First Category. 2.本表因案件身分別可能有重覆狀況，故總申請戶數可能小於各類身分別加總。 Social identities may be repetitive in some cases/applications, thus, the amount of total applications may be less than the sum of applications of all social identities. | | | | | | | | |

表 6-2-2 102 年度整合住宅補貼資源實施方案修繕住宅貸款利息補貼申請戶數--按身分別及性別分(續二)

6-2-2 Statistics for Types of Housing Renovation Mortgage Subsidy Applicants in Integrated Housing-Subsidization Program.(continued)

資料時間：民國 102 年底 End of 2013

單位：戶 Unit：Household

| 區域別 Administrative Area | 第一類 First category | | | | | | | | |
|----------------------------|---|------------|--------------|----------------|------------|--------------|----------------|------------|--------------|
| | 感染人類免疫缺乏病毒者或 罹患後天免疫缺乏症候群者 | | | 災民 | | | 遊民 | | |
| | 小計 Subtotal | 男性 Male | 女性 Female | 小計 Subtotal | 男性 Male | 女性 Female | 小計 Subtotal | 男性 Male | 女性 Female |
| 總計 Total | 1 | 1 | - | 3 | 1 | 2 | - | - | - |
| 新北市 New Taipei City | - | - | - | 1 | - | 1 | - | - | - |
| 臺北市 Taipei City | 1 | 1 | - | - | - | - | - | - | - |
| 臺中市 Taichung City | - | - | - | - | - | - | - | - | - |
| 臺南市 Tainan City | - | - | - | - | - | - | - | - | - |
| 高雄市 Kaohsiung City | - | - | - | - | - | - | - | - | - |
| 臺灣省 Taiwan Province | - | - | - | 2 | 1 | 1 | - | - | - |
| 宜蘭縣 Yilan County | - | - | - | 1 | - | 1 | - | - | - |
| 桃園縣 Taoyuan County | - | - | - | - | - | - | - | - | - |
| 新竹縣 Hsinchu County | - | - | - | - | - | - | - | - | - |
| 苗栗縣 Miaoli County | - | - | - | - | - | - | - | - | - |
| 彰化縣 Changhua County | - | - | - | - | - | - | - | - | - |
| 南投縣 Nantou County | - | - | - | - | - | - | - | - | - |
| 雲林縣 Yunlin County | - | - | - | - | - | - | - | - | - |
| 嘉義縣 Chiayi County | - | - | - | - | - | - | - | - | - |
| 屏東縣 Pingtung County | - | - | - | - | - | - | - | - | - |
| 臺東縣 Taitung County | - | - | - | - | - | - | - | - | - |
| 花蓮縣 Hualien County | - | - | - | - | - | - | - | - | - |
| 澎湖縣 Penghu County | - | - | - | - | - | - | - | - | - |
| 基隆市 Keelung City | - | - | - | - | - | - | - | - | - |
| 新竹市 Hsinchu City | - | - | - | 1 | 1 | - | - | - | - |
| 嘉義市 Chiayi City | - | - | - | - | - | - | - | - | - |
| 福建省 Fuchien Province | - | - | - | - | - | - | - | - | - |
| 金門縣 Kinmen County | - | - | - | - | - | - | - | - | - |
| 連江縣 Lienchiang County | - | - | - | - | - | - | - | - | - |
| 資料來源或填報單位 Source | 內政部營建署 Construction and Planning Agency, Ministry of the Interior | | | | | | | | |
| 備註 Note | 1.第一類：家庭成員具下列條件之一者：1.低收入戶 2.特殊境遇家庭 3.育有未成年子女 3 人以上 4. 於安置教養機構或寄養家庭結束安置無法返家，未滿 25 歲 5.受家庭暴力侵害者及其子女 6.身心障礙者 7.感染人類免疫缺乏病毒者或罹患後天免疫缺乏症候群者 8.災民 9.遊民 10.原住民 11. 65 歲以上老人 12.其他經中央主管機關認定者。 第二類：家庭成員不具第一類條件者。 Second Category：Family members who are excluded from the First Category. 2.本表因案件身分別可能有重覆狀況，故總申請戶數可能小於各類身分別加總。 Social identities may be repetitive in some cases/applications, thus, the amount of total applications may be less than the sum of applications of all social identities. | | | | | | | | |

表 6-2-2 102 年度整合住宅補貼資源實施方案修繕住宅貸款利息補貼申請戶數--按身分別及性別分(續三)

6-2-2 Statistics for Types of Housing Renovation Mortgage Subsidy Applicants in Integrated Housing-Subsidization Program.(continued)

資料時間：民國 102 年底 End of 2013

單位：戶 Unit：Household

| 區域別 Administrative Area | 第一類 First category | | | | | | | | |
|----------------------------|---|------------|--------------|----------------|------------|--------------|----------------|------------|--------------|
| | 原住民 | | | 65 歲以上老人 | | | 其他經中央主管機關認定者 | | |
| | 小計 Subtotal | 男性 Male | 女性 Female | 小計 Subtotal | 男性 Male | 女性 Female | 小計 Subtotal | 男性 Male | 女性 Female |
| 總計 Total | 48 | 25 | 23 | 99 | 50 | 49 | - | - | - |
| 新北市 New Taipei City | 9 | 4 | 5 | 27 | 10 | 17 | - | - | - |
| 臺北市 Taipei City | 3 | 2 | 1 | 11 | 6 | 5 | - | - | - |
| 臺中市 Taichung City | 2 | 1 | 1 | 9 | 4 | 5 | - | - | - |
| 臺南市 Tainan City | 1 | - | 1 | 8 | 4 | 4 | - | - | - |
| 高雄市 Kaohsiung City | 4 | 3 | 1 | 12 | 7 | 5 | - | - | - |
| 臺灣省 Taiwan Province | 29 | 15 | 14 | 30 | 17 | 13 | - | - | - |
| 宜蘭縣 Yilan County | 2 | - | 2 | 2 | 1 | 1 | - | - | - |
| 桃園縣 Taoyuan County | 5 | 2 | 3 | 7 | 5 | 2 | - | - | - |
| 新竹縣 Hsinchu County | 1 | - | 1 | 1 | 1 | - | - | - | - |
| 苗栗縣 Miaoli County | 1 | - | 1 | 2 | 2 | - | - | - | - |
| 彰化縣 Changhua County | 1 | 1 | - | 2 | 1 | 1 | - | - | - |
| 南投縣 Nantou County | 1 | 1 | - | 1 | 1 | - | - | - | - |
| 雲林縣 Yunlin County | - | - | - | 3 | 1 | 2 | - | - | - |
| 嘉義縣 Chiayi County | - | - | - | 1 | 1 | - | - | - | - |
| 屏東縣 Pingtung County | 4 | 2 | 2 | - | - | - | - | - | - |
| 臺東縣 Taitung County | 3 | 2 | 1 | 1 | 1 | - | - | - | - |
| 花蓮縣 Hualien County | 9 | 6 | 3 | 2 | - | 2 | - | - | - |
| 澎湖縣 Penghu County | - | - | - | - | - | - | - | - | - |
| 基隆市 Keelung City | - | - | - | 4 | 1 | 3 | - | - | - |
| 新竹市 Hsinchu City | 2 | 1 | 1 | 4 | 2 | 2 | - | - | - |
| 嘉義市 Chiayi City | - | - | - | - | - | - | - | - | - |
| 福建省 Fuchien Province | - | - | - | 2 | 2 | - | - | - | - |
| 金門縣 Kinmen County | - | - | - | 2 | 2 | - | - | - | - |
| 連江縣 Lienchiang County | - | - | - | - | - | - | - | - | - |
| 資料來源或填報單位 Source | 內政部營建署 Construction and Planning Agency, Ministry of the Interior | | | | | | | | |
| 備註 Note | 1.第一類：家庭成員具下列條件之一者：1.低收入戶 2.特殊境遇家庭 3.育有未成年子女 3 人以上 4. 於安置教養機構或寄養家庭結束安置無法返家，未滿 25 歲 5.受家庭暴力侵害者及其子女 6.身心障礙者 7.感染人類免疫缺乏病毒者或罹患後天免疫缺乏症候群者 8.災民 9.遊民 10.原住民 11. 65 歲以上老人 12.其他經中央主管機關認定者。 第二類：家庭成員不具第一類條件者。 Second Category：Family members who are excluded from the First Category. 2.本表因案件身分別可能有重覆狀況，故總申請戶數可能小於各類身分別加總。 Social identities may be repetitive in some cases/applications, thus, the amount of total applications may be less than the sum of applications of all social identities. | | | | | | | | |

表 6-2-2 102 年度整合住宅補貼資源實施方案修繕住宅貸款利息補貼申請戶數--按身分別及性別分(續完)

6-2-2 Statistics for Types of Housing Renovation Mortgage Subsidy Applicants in Integrated Housing-Subsidization Program.(End)

資料時間：民國 102 年底 End of 2013

單位：戶 Unit：Household

| 區域別 Administrative Area | 第二類 Second category | | |
|----------------------------|---|------------|--------------|
| | 小計 Subtotal | 男性 Male | 女性 Female |
| 總計 Total | 1,092 | 503 | 589 |
| 新北市 New Taipei City | 304 | 131 | 173 |
| 臺北市 Taipei City | 87 | 34 | 53 |
| 臺中市 Taichung City | 114 | 43 | 71 |
| 臺南市 Tainan City | 105 | 48 | 57 |
| 高雄市 Kaohsiung City | 156 | 69 | 87 |
| 臺灣省 Taiwan Province | 321 | 177 | 144 |
| 宜蘭縣 Yilan County | 22 | 15 | 7 |
| 桃園縣 Taoyuan County | 102 | 44 | 58 |
| 新竹縣 Hsinchu County | 20 | 13 | 7 |
| 苗栗縣 Miaoli County | 8 | 5 | 3 |
| 彰化縣 Changhua County | 29 | 16 | 13 |
| 南投縣 Nantou County | 9 | 9 | - |
| 雲林縣 Yunlin County | 17 | 12 | 5 |
| 嘉義縣 Chiayi County | 12 | 10 | 2 |
| 屏東縣 Pingtung County | 35 | 22 | 13 |
| 臺東縣 Taitung County | 4 | 2 | 2 |
| 花蓮縣 Hualien County | 7 | 4 | 3 |
| 澎湖縣 Penghu County | 3 | 2 | 1 |
| 基隆市 Keelung City | 23 | 11 | 12 |
| 新竹市 Hsinchu City | 18 | 9 | 9 |
| 嘉義市 Chiayi City | 12 | 3 | 9 |
| 福建省 Fuchien Province | 5 | 1 | 4 |
| 金門縣 Kinmen County | 5 | 1 | 4 |
| 連江縣 Lienchiang County | - | - | - |
| 資料來源或填報單位 Source | 內政部營建署 Construction and Planning Agency, Ministry of the Interior | | |
| 備註 Note | 1.第一類：家庭成員具下列條件之一者：1.低收入戶 2.特殊境遇家庭 3.育有未成年子女 3 人以上 4. 於安置教養機構或寄養家庭結束安置無法返家，未滿 25 歲 5.受家庭暴力侵害者及其子女 6.身心障礙者 7.感染人類免疫缺乏病毒者或罹患後天免疫缺乏症候群者 8.災民 9.遊民 10.原住民 11. 65 歲以上老人 12.其他經中央主管機關認定者。 第二類：家庭成員不具第一類條件者。 Second Category：Family members who are excluded from the First Category. 2.本表因案件身分別可能有重覆狀況，故總申請戶數可能小於各類身分別加總。 Social identities may be repetitive in some cases/applications, thus, the amount of total applications may be less than the sum of applications of all social identities. | | |

表 6-2-3 102 年度整合住宅補貼資源實施方案租金補貼申請戶數年報表-按身分別及性別分
6-2-3 Statistics for Types of Rental Subsidy Applicants in Integrated Housing-Subsidization Program.
資料時間：民國 102 年底 End of 2013

單位：戶 Unit：Household

| 區域別 Administrative Area | 第一類 First category | | | | | | | | |
|----------------------------|---|------------|--------------|----------------|------------|--------------|----------------|------------|--------------|
| | 低收入戶 | | | 特殊境遇家庭 | | | 育有未成年子女 3 人以上 | | |
| | 小計 Subtotal | 男性 Male | 女性 Female | 小計 Subtotal | 男性 Male | 女性 Female | 小計 Subtotal | 男性 Male | 女性 Female |
| 總計 Total | 11,517 | 4,533 | 6,984 | 692 | 56 | 636 | 5,913 | 2,315 | 3,598 |
| 新北市 New Taipei City | 2,871 | 1,116 | 1,755 | 99 | 12 | 87 | 1,480 | 626 | 854 |
| 臺北市 Taipei City | 2,291 | 918 | 1,373 | 93 | 7 | 86 | 444 | 214 | 230 |
| 臺中市 Taichung City | 623 | 222 | 401 | 89 | 7 | 82 | 641 | 241 | 400 |
| 臺南市 Tainan City | 1,046 | 442 | 604 | 49 | 3 | 46 | 431 | 177 | 254 |
| 高雄市 Kaohsiung City | 2,111 | 900 | 1,211 | 61 | 2 | 59 | 801 | 291 | 510 |
| 臺灣省 Taiwan Province | 2,560 | 934 | 1,626 | 301 | 25 | 276 | 2,083 | 752 | 1,331 |
| 宜蘭縣 Yilan County | 217 | 69 | 148 | 21 | - | 21 | 142 | 45 | 97 |
| 桃園縣 Taoyuan County | 698 | 238 | 460 | 59 | 9 | 50 | 618 | 209 | 409 |
| 新竹縣 Hsinchu County | 53 | 21 | 32 | 11 | 2 | 9 | 50 | 15 | 35 |
| 苗栗縣 Miaoli County | 102 | 34 | 68 | 25 | 1 | 24 | 68 | 24 | 44 |
| 彰化縣 Changhua County | 195 | 72 | 123 | 27 | 2 | 25 | 206 | 84 | 122 |
| 南投縣 Nantou County | 178 | 72 | 106 | 50 | 5 | 45 | 106 | 39 | 67 |
| 雲林縣 Yunlin County | 150 | 51 | 99 | 10 | 2 | 8 | 98 | 42 | 56 |
| 嘉義縣 Chiayi County | 51 | 25 | 26 | 12 | 1 | 11 | 55 | 24 | 31 |
| 屏東縣 Pingtung County | 331 | 148 | 183 | 32 | - | 32 | 231 | 99 | 132 |
| 臺東縣 Taitung County | 117 | 31 | 86 | 1 | - | 1 | 70 | 21 | 49 |
| 花蓮縣 Hualien County | 203 | 79 | 124 | 7 | 1 | 6 | 116 | 29 | 87 |
| 澎湖縣 Penghu County | 59 | 24 | 35 | 5 | - | 5 | 29 | 16 | 13 |
| 基隆市 Keelung City | 1 | - | 1 | 14 | 1 | 13 | 126 | 47 | 79 |
| 新竹市 Hsinchu City | 97 | 26 | 71 | 4 | - | 4 | 69 | 19 | 50 |
| 嘉義市 Chiayi City | 108 | 44 | 64 | 23 | 1 | 22 | 99 | 39 | 60 |
| 福建省 Fuchien Province | 15 | 1 | 14 | - | - | - | 33 | 14 | 19 |
| 金門縣 Kinmen County | 15 | 1 | 14 | - | - | - | 32 | 14 | 18 |
| 連江縣 Lienchiang County | - | - | - | - | - | - | 1 | - | 1 |
| 資料來源或填報單位 Source | 內政部營建署 Construction and Planning Agency, Ministry of the Interior | | | | | | | | |
| 備註 Note | 1.第一類：家庭成員具下列條件之一者：1.低收入戶 2.特殊境遇家庭 3.育有未成年子女 3 人以上 4. 於安置教養機構或寄養家庭結束安置無法返家，未滿 25 歲 5.受家庭暴力侵害者及其子女 6.身心障礙者 7.感染人類免疫缺乏病毒者或罹患後天免疫缺乏症候群者 8.災民 9.遊民 10.原住民 11. 65 歲以上老人 12.其他經中央主管機關認定者。 第二類：家庭成員不具第一類條件者。 Second Category：Family members who are excluded from the First Category. 2.本表因案件身分別可能有重覆狀況，故總申請戶數可能小於各類身分別加總。 Social identities may be repetitive in some cases/applications, thus, the amount of total applications may be less than the sum of applications of all social identities. | | | | | | | | |

表 6-2-3 102 年度整合住宅補貼資源實施方案租金補貼申請戶數-按身分別及性別分(續一)

6-2-3 Statistics for Types of Rental Subsidy Applicants in Integrated Housing-Subsidization Program.(continued)

資料時間：民國 102 年底 End of 2013

單位：戶 Unit：Household

| 區域別 Administrative Area | 第一類 First category | | | | | | | | |
|----------------------------|---|------------|--------------|----------------|------------|--------------|----------------|------------|--------------|
| | 於安置教養機構或寄養家庭結束安置無法返家，未滿 25 歲 | | | 受家庭暴力侵害者及其子女 | | | 身心障礙者 | | |
| | 小計 Subtotal | 男性 Male | 女性 Female | 小計 Subtotal | 男性 Male | 女性 Female | 小計 Subtotal | 男性 Male | 女性 Female |
| 總計 Total | 26 | 12 | 14 | 242 | 18 | 224 | 16,589 | 8,772 | 7,817 |
| 新北市 New Taipei City | 13 | 5 | 8 | 55 | 6 | 49 | 5,631 | 3,168 | 2,463 |
| 臺北市 Taipei City | 4 | 3 | 1 | 20 | 4 | 16 | 1,255 | 633 | 622 |
| 臺中市 Taichung City | - | - | - | 13 | - | 13 | 1,419 | 760 | 659 |
| 臺南市 Tainan City | - | - | - | 18 | 3 | 15 | 1,432 | 742 | 690 |
| 高雄市 Kaohsiung City | - | - | - | 43 | 1 | 42 | 2,628 | 1,344 | 1,284 |
| 臺灣省 Taiwan Province | 9 | 4 | 5 | 91 | 4 | 87 | 4,198 | 2,110 | 2,088 |
| 宜蘭縣 Yilan County | - | - | - | 4 | - | 4 | 359 | 165 | 194 |
| 桃園縣 Taoyuan County | 5 | 2 | 3 | 18 | 1 | 17 | 894 | 465 | 429 |
| 新竹縣 Hsinchu County | - | - | - | 3 | - | 3 | 44 | 21 | 23 |
| 苗栗縣 Miaoli County | - | - | - | 3 | 1 | 2 | 152 | 79 | 73 |
| 彰化縣 Changhua County | 1 | 1 | - | 6 | - | 6 | 449 | 243 | 206 |
| 南投縣 Nantou County | - | - | - | 6 | 1 | 5 | 269 | 148 | 121 |
| 雲林縣 Yunlin County | - | - | - | 5 | - | 5 | 166 | 79 | 87 |
| 嘉義縣 Chiayi County | - | - | - | 3 | - | 3 | 132 | 68 | 64 |
| 屏東縣 Pingtung County | - | - | - | 9 | - | 9 | 655 | 338 | 317 |
| 臺東縣 Taitung County | - | - | - | 4 | - | 4 | 74 | 33 | 41 |
| 花蓮縣 Hualien County | 2 | - | 2 | 4 | - | 4 | 300 | 138 | 162 |
| 澎湖縣 Penghu County | - | - | - | 3 | - | 3 | 62 | 36 | 26 |
| 基隆市 Keelung City | - | - | - | 3 | - | 3 | 310 | 132 | 178 |
| 新竹市 Hsinchu City | - | - | - | 3 | 1 | 2 | 90 | 41 | 49 |
| 嘉義市 Chiayi City | 1 | 1 | - | 17 | - | 17 | 242 | 124 | 118 |
| 福建省 Fuchien Province | - | - | - | 2 | - | 2 | 26 | 15 | 11 |
| 金門縣 Kinmen County | - | - | - | 2 | - | 2 | 25 | 15 | 10 |
| 連江縣 Lienchiang County | - | - | - | - | - | - | 1 | - | 1 |
| 資料來源或填報單位 Source | 內政部營建署 Construction and Planning Agency, Ministry of the Interior | | | | | | | | |
| 備註 Note | 1.第一類：家庭成員具下列條件之一者：1.低收入戶 2.特殊境遇家庭 3.育有未成年子女 3 人以上 4. 於安置教養機構或寄養家庭結束安置無法返家，未滿 25 歲 5.受家庭暴力侵害者及其子女 6.身心障礙者 7.感染人類免疫缺乏病毒者或罹患後天免疫缺乏症候群者 8.災民 9.遊民 10.原住民 11. 65 歲以上老人 12.其他經中央主管機關認定者。 第二類：家庭成員不具第一類條件者。 Second Category：Family members who are excluded from the First Category. 2.本表因案件身分別可能有重覆狀況，故總申請戶數可能小於各類身分別加總。 Social identities may be repetitive in some cases/applications, thus, the amount of total applications may be less than the sum of applications of all social identities. | | | | | | | | |

表 6-2-3 102 年度整合住宅補貼資源實施方案租金補貼申請戶數-按身分別及性別分(續二)

6-2-3 Statistics for Types of Rental Subsidy Applicants in Integrated Housing-Subsidization Program.(continued)

資料時間：民國 102 年底 End of 2013

單位：戶 Unit：Household

| 區域別 Administrative Area | 第一類 First category | | | | | | | | |
|----------------------------|--|------------|--------------|----------------|------------|--------------|----------------|------------|--------------|
| | 感染人類免疫缺乏病毒者或 罹患後天免疫缺乏症候群者 | | | 災民 | | | 遊民 | | |
| | 小計 Subtotal | 男性 Male | 女性 Female | 小計 Subtotal | 男性 Male | 女性 Female | 小計 Subtotal | 男性 Male | 女性 Female |
| 總計 Total | 62 | 36 | 26 | 11 | 6 | 5 | 15 | 13 | 2 |
| 新北市 New Taipei City | 25 | 14 | 11 | 1 | - | 1 | 2 | 2 | - |
| 臺北市 Taipei City | 5 | 4 | 1 | 1 | - | 1 | 5 | 3 | 2 |
| 臺中市 Taichung City | 3 | - | 3 | - | - | - | - | - | - |
| 臺南市 Tainan City | 3 | 1 | 2 | - | - | - | 3 | 3 | - |
| 高雄市 Kaohsiung City | 14 | 9 | 5 | 1 | 1 | - | 1 | 1 | - |
| 臺灣省 Taiwan Province | 12 | 8 | 4 | 8 | 5 | 3 | 4 | 4 | - |
| 宜蘭縣 Yilan County | 1 | - | 1 | - | - | - | 1 | 1 | - |
| 桃園縣 Taoyuan County | 4 | 3 | 1 | - | - | - | - | - | - |
| 新竹縣 Hsinchu County | - | - | - | - | - | - | - | - | - |
| 苗栗縣 Miaoli County | - | - | - | 4 | 4 | - | 1 | 1 | - |
| 彰化縣 Changhua County | 1 | - | 1 | - | - | - | - | - | - |
| 南投縣 Nantou County | - | - | - | 3 | - | 3 | - | - | - |
| 雲林縣 Yunlin County | - | - | - | - | - | - | - | - | - |
| 嘉義縣 Chiayi County | - | - | - | - | - | - | - | - | - |
| 屏東縣 Pingtung County | - | - | - | - | - | - | - | - | - |
| 臺東縣 Taitung County | - | - | - | - | - | - | - | - | - |
| 花蓮縣 Hualien County | - | - | - | - | - | - | - | - | - |
| 澎湖縣 Penghu County | 1 | 1 | - | - | - | - | - | - | - |
| 基隆市 Keelung City | 4 | 3 | 1 | - | - | - | 2 | 2 | - |
| 新竹市 Hsinchu City | - | - | - | - | - | - | - | - | - |
| 嘉義市 Chiayi City | 1 | 1 | - | 1 | 1 | - | - | - | - |
| 福建省 Fuchien Province | - | - | - | - | - | - | - | - | - |
| 金門縣 Kinmen County | - | - | - | - | - | - | - | - | - |
| 連江縣 Lienchiang County | - | - | - | - | - | - | - | - | - |
| 資料來源或填報單位 Source | 內政部營建署 Construction and Planning Agency, Ministry of the Interior | | | | | | | | |
| 備註 Note | 1.第一類：家庭成員具下列條件之一者：1.低收入戶 2.特殊境遇家庭 3.育有未成年子女3人以上 4.於安置教養機構或寄養家庭結束安置無法返家，未滿 25 歲 5.受家庭暴力侵害者及其子女 6.身心障礙者 7.感染人類免疫缺乏病毒者或罹患後天免疫缺乏症候群者 8.災民 9.遊民 10.原住民 11. 65 歲以上老人 12.其他經中央主管機關認定者。 第二類：家庭成員不具第一類條件者。 Second Category：Family members who are excluded from the First Category. 2.本表因案件身分別可能有重覆狀況，故總申請戶數可能小於各類身分別加總。 Social identities may be repetitive in some cases/applications, thus, the amount of total applications may be less than the sum of applications of all social identities. | | | | | | | | |

表 6-2-3 102 年度整合住宅補貼資源實施方案租金補貼申請戶數-按身分別及性別分(續三)
6-2-3 Statistics for Types of Rental Subsidy Applicants in Integrated Housing-Subsidization Program.(continued)
資料時間：民國 102 年底 End of 2013

單位：戶 Unit：Household

| 區域別 Administrative Area | 第一類 First category | | | | | | | | |
|----------------------------|---|------------|--------------|----------------|------------|--------------|----------------|------------|--------------|
| | 原住民 | | | 65 歲以上老人 | | | 其他經中央主管機關認定者 | | |
| | 小計 Subtotal | 男性 Male | 女性 Female | 小計 Subtotal | 男性 Male | 女性 Female | 小計 Subtotal | 男性 Male | 女性 Female |
| 總計 Total | 4,774 | 1,559 | 3,215 | 5,314 | 3,150 | 2,164 | 29 | 17 | 12 |
| 新北市 New Taipei City | 1,345 | 446 | 899 | 1,310 | 799 | 511 | 5 | 3 | 2 |
| 臺北市 Taipei City | 228 | 72 | 156 | 880 | 605 | 275 | 1 | 1 | - |
| 臺中市 Taichung City | 454 | 158 | 296 | 440 | 253 | 187 | 7 | 2 | 5 |
| 臺南市 Tainan City | 135 | 40 | 95 | 556 | 285 | 271 | 2 | 1 | 1 |
| 高雄市 Kaohsiung City | 411 | 142 | 269 | 914 | 527 | 387 | 3 | 2 | 1 |
| 臺灣省 Taiwan Province | 2,190 | 696 | 1,494 | 1,204 | 672 | 532 | 11 | 8 | 3 |
| 宜蘭縣 Yilan County | 171 | 62 | 109 | 73 | 42 | 31 | 3 | 1 | 2 |
| 桃園縣 Taoyuan County | 634 | 210 | 424 | 340 | 198 | 142 | 1 | 1 | - |
| 新竹縣 Hsinchu County | 72 | 20 | 52 | 25 | 15 | 10 | - | - | - |
| 苗栗縣 Miaoli County | 73 | 20 | 53 | 48 | 26 | 22 | - | - | - |
| 彰化縣 Changhua County | 71 | 27 | 44 | 70 | 41 | 29 | - | - | - |
| 南投縣 Nantou County | 99 | 31 | 68 | 86 | 48 | 38 | - | - | - |
| 雲林縣 Yunlin County | 22 | 7 | 15 | 47 | 24 | 23 | - | - | - |
| 嘉義縣 Chiayi County | 18 | 6 | 12 | 45 | 23 | 22 | 1 | 1 | - |
| 屏東縣 Pingtung County | 208 | 65 | 143 | 134 | 73 | 61 | - | - | - |
| 臺東縣 Taitung County | 176 | 52 | 124 | 21 | 10 | 11 | - | - | - |
| 花蓮縣 Hualien County | 357 | 108 | 249 | 64 | 38 | 26 | 2 | 2 | - |
| 澎湖縣 Penghu County | 5 | 2 | 3 | 17 | 11 | 6 | - | - | - |
| 基隆市 Keelung City | 206 | 65 | 141 | 114 | 58 | 56 | - | - | - |
| 新竹市 Hsinchu City | 56 | 16 | 40 | 37 | 22 | 15 | - | - | - |
| 嘉義市 Chiayi City | 22 | 5 | 17 | 83 | 43 | 40 | 4 | 3 | 1 |
| 福建省 Fuchien Province | 11 | 5 | 6 | 10 | 9 | 1 | - | - | - |
| 金門縣 Kinmen County | 10 | 4 | 6 | 9 | 8 | 1 | - | - | - |
| 連江縣 Lienchiang County | 1 | 1 | - | 1 | 1 | - | - | - | - |
| 資料來源或填報單位 Source | 內政部營建署 Construction and Planning Agency, Ministry of the Interior | | | | | | | | |
| 備註 Note | 1.第一類：家庭成員具下列條件之一者：1.低收入戶 2.特殊境遇家庭 3.育有未成年子女 3 人以上 4. 於安置教養機構或寄養家庭結束安置無法返家，未滿 25 歲 5.受家庭暴力侵害者及其子女 6.身心障礙者 7.感染人類免疫缺乏病毒者或罹患後天免疫缺乏症候群者 8.災民 9.遊民 10.原住民 11. 65 歲以上老人 12.其他經中央主管機關認定者。 第二類：家庭成員不具第一類條件者。 Second Category：Family members who are excluded from the First Category. 2.本表因案件身分別可能有重覆狀況，故總申請戶數可能小於各類身分別加總。 Social identities may be repetitive in some cases/applications, thus, the amount of total applications may be less than the sum of applications of all social identities. | | | | | | | | |

表 6-2-3 102 年度整合住宅補貼資源實施方案租金補貼申請戶數-按身分別及性別分(續完)
6-2-3 Statistics for Types of Rental Subsidy Applicants in Integrated Housing-Subsidization Program.(End)
資料時間：民國 102 年底 End of 2013

單位：戶 Unit：Household

| 區域別 Administrative Area | 第二類 Second category | | |
|----------------------------|---|------------|--------------|
| | 小計 Subtotal | 男性 Male | 女性 Female |
| 總計 Total | 31,878 | 12,142 | 19,736 |
| 新北市 New Taipei City | 8,929 | 3,492 | 5,437 |
| 臺北市 Taipei City | 3,991 | 1,600 | 2,391 |
| 臺中市 Taichung City | 3,903 | 1,494 | 2,409 |
| 臺南市 Tainan City | 2,906 | 1,166 | 1,740 |
| 高雄市 Kaohsiung City | 4,194 | 1,515 | 2,679 |
| 臺灣省 Taiwan Province | 7,860 | 2,842 | 5,018 |
| 宜蘭縣 Yilan County | 390 | 124 | 266 |
| 桃園縣 Taoyuan County | 2,161 | 780 | 1,381 |
| 新竹縣 Hsinchu County | 203 | 94 | 109 |
| 苗栗縣 Miaoli County | 263 | 90 | 173 |
| 彰化縣 Changhua County | 915 | 349 | 566 |
| 南投縣 Nantou County | 501 | 185 | 316 |
| 雲林縣 Yunlin County | 471 | 161 | 310 |
| 嘉義縣 Chiayi County | 310 | 122 | 188 |
| 屏東縣 Pingtung County | 666 | 244 | 422 |
| 臺東縣 Taitung County | 115 | 49 | 66 |
| 花蓮縣 Hualien County | 253 | 86 | 167 |
| 澎湖縣 Penghu County | 119 | 53 | 66 |
| 基隆市 Keelung City | 586 | 223 | 363 |
| 新竹市 Hsinchu City | 350 | 112 | 238 |
| 嘉義市 Chiayi City | 557 | 170 | 387 |
| 福建省 Fuchien Province | 95 | 33 | 62 |
| 金門縣 Kinmen County | 92 | 32 | 60 |
| 連江縣 Lienchiang County | 3 | 1 | 2 |
| 資料來源或填報單位 Source | 內政部營建署 Construction and Planning Agency, Ministry of the Interior | | |
| 備註 Note | 1.第一類：家庭成員具下列條件之一者：1.低收入戶 2.特殊境遇家庭 3.育有未成年子女 3 人以上 4. 於安置教養機構或寄養家庭結束安置無法返家，未滿 25 歲 5.受家庭暴力侵害者及其子女 6.身心障礙者 7.感染人類免疫缺乏病毒者或罹患後天免疫缺乏症候群者 8.災民 9.遊民 10.原住民 11. 65 歲以上老人 12.其他經中央主管機關認定者。 第二類：家庭成員不具第一類條件者。 Second Category：Family members who are excluded from the First Category. 2.本表因案件身分別可能有重覆狀況，故總申請戶數可能小於各類身分別加總。 Social identities may be repetitive in some cases/applications, thus, the amount of total applications may be less than the sum of applications of all social identities. | | |

表 6-3-1 102 年度整合住宅補貼資源實施方案購置住宅貸款利息補貼核准戶數-按身分別及性別分

6-3-1 Statistics for Types of Housing-Purchase Mortgage Subsidy Approval in Integrated Housing-Subsidization Program.

資料時間：民國 102 年底 End of 2013

單位：戶 Unit：Household

| 區域別 Administrative Area | 第一類 First category | | | | | | | | |
|----------------------------|--|------------|--------------|----------------|------------|--------------|----------------|------------|--------------|
| | 低收入戶 | | | 特殊境遇家庭 | | | 育有未成年子女 3 人以上 | | |
| | 小計 Subtotal | 男性 Male | 女性 Female | 小計 Subtotal | 男性 Male | 女性 Female | 小計 Subtotal | 男性 Male | 女性 Female |
| 總計 Total | 97 | 28 | 69 | 23 | 1 | 22 | 195 | 93 | 102 |
| 新北市 New Taipei City | 4 | 1 | 3 | 2 | - | 2 | 31 | 11 | 20 |
| 臺北市 Taipei City | 16 | 4 | 12 | 1 | - | 1 | 7 | 2 | 5 |
| 臺中市 Taichung City | 10 | 4 | 6 | 2 | - | 2 | 33 | 20 | 13 |
| 臺南市 Tainan City | 6 | 2 | 4 | 1 | - | 1 | 17 | 8 | 9 |
| 高雄市 Kaohsiung City | 30 | 9 | 21 | 4 | - | 4 | 27 | 13 | 14 |
| 臺灣省 Taiwan Province | 31 | 8 | 23 | 13 | 1 | 12 | 79 | 39 | 40 |
| 宜蘭縣 Yilan County | 2 | 1 | 1 | 2 | - | 2 | 6 | 4 | 2 |
| 桃園縣 Taoyuan County | 7 | - | 7 | 5 | 1 | 4 | 16 | 7 | 9 |
| 新竹縣 Hsinchu County | 1 | - | 1 | 2 | - | 2 | 2 | 1 | 1 |
| 苗栗縣 Miaoli County | 1 | 1 | - | - | - | - | 3 | 1 | 2 |
| 彰化縣 Changhua County | 1 | - | 1 | - | - | - | 14 | 8 | 6 |
| 南投縣 Nantou County | 2 | 1 | 1 | 1 | - | 1 | 5 | 3 | 2 |
| 雲林縣 Yunlin County | 3 | 2 | 1 | 2 | - | 2 | 8 | 5 | 3 |
| 嘉義縣 Chiayi County | 1 | - | 1 | - | - | - | 3 | 1 | 2 |
| 屏東縣 Pingtung County | 5 | 1 | 4 | 1 | - | 1 | 8 | 2 | 6 |
| 臺東縣 Taitung County | 2 | - | 2 | - | - | - | 4 | - | 4 |
| 花蓮縣 Hualien County | 3 | 1 | 2 | - | - | - | 4 | 3 | 1 |
| 澎湖縣 Penghu County | 2 | 1 | 1 | - | - | - | 2 | 1 | 1 |
| 基隆市 Keelung City | - | - | - | - | - | - | 2 | 2 | - |
| 新竹市 Hsinchu City | - | - | - | - | - | - | - | - | - |
| 嘉義市 Chiayi City | 1 | - | 1 | - | - | - | 2 | 1 | 1 |
| 福建省 Fuchien Province | - | - | - | - | - | - | 1 | - | 1 |
| 金門縣 Kinmen County | - | - | - | - | - | - | 1 | - | 1 |
| 連江縣 Lienchiang County | - | - | - | - | - | - | - | - | - |
| 資料來源或填報單位 Source | 內政部營建署 Construction and Planning Agency, Ministry of the Interior | | | | | | | | |
| 備註 Note | 1.第一類：家庭成員具下列條件之一者：1.低收入戶 2.特殊境遇家庭 3.育有未成年子女 3 人以上 4. 於安置教養機構或寄養家庭結束安置無法返家，未滿 25 歲 5.受家庭暴力侵害者及其子女 6.身心障礙者 7.感染人類免疫缺乏病毒者或罹患後天免疫缺乏症候群者 8.災民 9.遊民 10.原住民 11. 65 歲以上老人 12.其他經中央主管機關認定者。 第二類：家庭成員不具第一類條件者。 Second Category：Family members who are excluded from the First Category. 2.本表因案件身分別可能有重覆狀況，故總核准戶數可能小於各類身分別加總。 Social identities may be repetitive in some cases / approbation, thus, the amount of total applications may be less than the sum of applications of all social identities. | | | | | | | | |

表 6-3-1 102 年度整合住宅補貼資源實施方案購置住宅貸款利息補貼核准戶數-按身分別及性別分(續一)
6-3-1 Statistics for Types of Housing-Purchase Mortgage Subsidy Approbation in Integrated Housing-Subsidization Program.(continued)
資料時間：民國 102 年底 End of 2013

單位：戶 Unit：Household

| 區域別 Administrative Area | 第一類 First category | | | | | | | | |
|----------------------------|--|------------|--------------|----------------|------------|--------------|----------------|------------|--------------|
| | 於安置教養機構或寄養家庭結束安置無法返家，未滿 25 歲 | | | 受家庭暴力侵害者及其子女 | | | 身心障礙者 | | |
| | 小計 Subtotal | 男性 Male | 女性 Female | 小計 Subtotal | 男性 Male | 女性 Female | 小計 Subtotal | 男性 Male | 女性 Female |
| 總計 Total | - | - | - | 11 | 3 | 8 | 358 | 190 | 168 |
| 新北市 New Taipei City | - | - | - | 1 | - | 1 | 60 | 28 | 32 |
| 臺北市 Taipei City | - | - | - | - | - | - | 29 | 19 | 10 |
| 臺中市 Taichung City | - | - | - | 7 | 3 | 4 | 37 | 21 | 16 |
| 臺南市 Tainan City | - | - | - | - | - | - | 24 | 16 | 8 |
| 高雄市 Kaohsiung City | - | - | - | 1 | - | 1 | 72 | 40 | 32 |
| 臺灣省 Taiwan Province | - | - | - | 2 | - | 2 | 134 | 65 | 69 |
| 宜蘭縣 Yilan County | - | - | - | - | - | - | 9 | 2 | 7 |
| 桃園縣 Taoyuan County | - | - | - | 1 | - | 1 | 27 | 14 | 13 |
| 新竹縣 Hsinchu County | - | - | - | 1 | - | 1 | 7 | 4 | 3 |
| 苗栗縣 Miaoli County | - | - | - | - | - | - | 6 | 6 | 0 |
| 彰化縣 Changhua County | - | - | - | - | - | - | 17 | 8 | 9 |
| 南投縣 Nantou County | - | - | - | - | - | - | 4 | 1 | 3 |
| 雲林縣 Yunlin County | - | - | - | - | - | - | 14 | 8 | 6 |
| 嘉義縣 Chiayi County | - | - | - | - | - | - | 4 | 0 | 4 |
| 屏東縣 Pingtung County | - | - | - | - | - | - | 19 | 9 | 10 |
| 臺東縣 Taitung County | - | - | - | - | - | - | 7 | 2 | 5 |
| 花蓮縣 Hualien County | - | - | - | - | - | - | 3 | 3 | - |
| 澎湖縣 Penghu County | - | - | - | - | - | - | 3 | 1 | 2 |
| 基隆市 Keelung City | - | - | - | - | - | - | 4 | 1 | 3 |
| 新竹市 Hsinchu City | - | - | - | - | - | - | 4 | 2 | 2 |
| 嘉義市 Chiayi City | - | - | - | - | - | - | 6 | 4 | 2 |
| 福建省 Fuchien Province | - | - | - | - | - | - | 2 | 1 | 1 |
| 金門縣 Kinmen County | - | - | - | - | - | - | 1 | - | 1 |
| 連江縣 Lienchiang County | - | - | - | - | - | - | 1 | 1 | - |
| 資料來源或填報單位 Source | 內政部營建署 Construction and Planning Agency, Ministry of the Interior | | | | | | | | |
| 備註 Note | 1.第一類：家庭成員具下列條件之一者：1.低收入戶 2.特殊境遇家庭 3.育有未成年子女 3 人以上 4. 於安置教養機構或寄養家庭結束安置無法返家，未滿 25 歲 5.受家庭暴力侵害者及其子女 6.身心障礙者 7.感染人類免疫缺乏病毒者或罹患後天免疫缺乏症候群者 8.災民 9.遊民 10.原住民 11. 65 歲以上老人 12.其他經中央主管機關認定者。 第二類：家庭成員不具第一類條件者。 Second Category：Family members who are excluded from the First Category. 2.本表因案件身分別可能有重覆狀況，故總核准戶數可能小於各類身分別加總。 Social identities may be repetitive in some cases / approbation, thus, the amount of total applications may be less than the sum of applications of all social identities. | | | | | | | | |

表 6-3-1 102 年度整合住宅補貼資源實施方案購置住宅貸款利息補貼核准戶數-按身分別及性別分(續二)

6-3-1 Statistics for Types of Housing-Purchase Mortgage Subsidy Approbation in Integrated Housing-Subsidization Program. (continued)

資料時間：民國 102 年底 End of 2013

單位：戶 Unit：Household

| 區域別 Administrative Area | 第一類 First category | | | | | | | | |
|----------------------------|--|------------|--------------|----------------|------------|--------------|----------------|------------|--------------|
| | 感染人類免疫缺乏病毒者或 罹患後天免疫缺乏症候群者 | | | 災民 | | | 遊民 | | |
| | 小計 Subtotal | 男性 Male | 女性 Female | 小計 Subtotal | 男性 Male | 女性 Female | 小計 Subtotal | 男性 Male | 女性 Female |
| 總計 Total | 2 | 1 | 1 | - | - | - | - | - | - |
| 新北市 New Taipei City | 1 | - | 1 | - | - | - | - | - | - |
| 臺北市 Taipei City | - | - | - | - | - | - | - | - | - |
| 臺中市 Taichung City | - | - | - | - | - | - | - | - | - |
| 臺南市 Tainan City | - | - | - | - | - | - | - | - | - |
| 高雄市 Kaohsiung City | - | - | - | - | - | - | - | - | - |
| 臺灣省 Taiwan Province | 1 | 1 | - | - | - | - | - | - | - |
| 宜蘭縣 Yilan County | - | - | - | - | - | - | - | - | - |
| 桃園縣 Taoyuan County | 1 | 1 | - | - | - | - | - | - | - |
| 新竹縣 Hsinchu County | - | - | - | - | - | - | - | - | - |
| 苗栗縣 Miaoli County | - | - | - | - | - | - | - | - | - |
| 彰化縣 Changhua County | - | - | - | - | - | - | - | - | - |
| 南投縣 Nantou County | - | - | - | - | - | - | - | - | - |
| 雲林縣 Yunlin County | - | - | - | - | - | - | - | - | - |
| 嘉義縣 Chiayi County | - | - | - | - | - | - | - | - | - |
| 屏東縣 Pingtung County | - | - | - | - | - | - | - | - | - |
| 臺東縣 Taitung County | - | - | - | - | - | - | - | - | - |
| 花蓮縣 Hualien County | - | - | - | - | - | - | - | - | - |
| 澎湖縣 Penghu County | - | - | - | - | - | - | - | - | - |
| 基隆市 Keelung City | - | - | - | - | - | - | - | - | - |
| 新竹市 Hsinchu City | - | - | - | - | - | - | - | - | - |
| 嘉義市 Chiayi City | - | - | - | - | - | - | - | - | - |
| 福建省 Fuchien Province | - | - | - | - | - | - | - | - | - |
| 金門縣 Kinmen County | - | - | - | - | - | - | - | - | - |
| 連江縣 Lienchiang County | - | - | - | - | - | - | - | - | - |
| 資料來源或填報單位 Source | 內政部營建署 Construction and Planning Agency, Ministry of the Interior | | | | | | | | |
| 備註 Note | 1.第一類：家庭成員具下列條件之一者：1.低收入戶 2.特殊境遇家庭 3.育有未成年子女 3 人以上 4. 於安置教養機構或寄養家庭結束安置無法返家，未滿 25 歲 5.受家庭暴力侵害者及其子女 6.身心障礙者 7.感染人類免疫缺乏病毒者或罹患後天免疫缺乏症候群者 8.災民 9.遊民 10.原住民 11. 65 歲以上老人 12.其他經中央主管機關認定者。 第二類：家庭成員不具第一類條件者。 Second Category：Family members who are excluded from the First Category. 2.本表因案件身分別可能有重覆狀況，故總核准戶數可能小於各類身分別加總。 Social identities may be repetitive in some cases / approbation, thus, the amount of total applications may be less than the sum of applications of all social identities. | | | | | | | | |

表 6-3-1 102 年度整合住宅補貼資源實施方案購置住宅貸款利息補貼核准戶數-按身分別及性別分(續三)
6-3-1 Statistics for Types of Housing-Purchase Mortgage Subsidy Approbation in Integrated Housing-Subsidization Program.(continued)
資料時間：民國 102 年底 End of 2013

單位：戶 Unit：Household

| 區域別 Administrative Area | 第一類 First category | | | | | | | | |
|----------------------------|--|------------|--------------|----------------|------------|--------------|----------------|------------|--------------|
| | 原住民 | | | 65 歲以上老人 | | | 其他經中央主管機關認定者 | | |
| | 小計 Subtotal | 男性 Male | 女性 Female | 小計 Subtotal | 男性 Male | 女性 Female | 小計 Subtotal | 男性 Male | 女性 Female |
| 總計 Total | 105 | 57 | 48 | 5 | 2 | 3 | - | - | - |
| 新北市 New Taipei City | 12 | 4 | 8 | - | - | - | - | - | - |
| 臺北市 Taipei City | 5 | 3 | 2 | 1 | 1 | - | - | - | - |
| 臺中市 Taichung City | 5 | 2 | 3 | 1 | - | 1 | - | - | - |
| 臺南市 Tainan City | 6 | 3 | 3 | 1 | - | 1 | - | - | - |
| 高雄市 Kaohsiung City | 12 | 5 | 7 | 1 | 1 | - | - | - | - |
| 臺灣省 Taiwan Province | 64 | 39 | 25 | 1 | - | 1 | - | - | - |
| 宜蘭縣 Yilan County | 4 | 3 | 1 | - | - | - | - | - | - |
| 桃園縣 Taoyuan County | 14 | 6 | 8 | - | - | - | - | - | - |
| 新竹縣 Hsinchu County | 3 | 3 | - | - | - | - | - | - | - |
| 苗栗縣 Miaoli County | 3 | 2 | 1 | - | - | - | - | - | - |
| 彰化縣 Changhua County | 1 | - | 1 | 1 | - | 1 | - | - | - |
| 南投縣 Nantou County | 4 | 3 | 1 | - | - | - | - | - | - |
| 雲林縣 Yunlin County | 1 | - | 1 | - | - | - | - | - | - |
| 嘉義縣 Chiayi County | - | - | - | - | - | - | - | - | - |
| 屏東縣 Pingtung County | 6 | 3 | 3 | - | - | - | - | - | - |
| 臺東縣 Taitung County | 10 | 5 | 5 | - | - | - | - | - | - |
| 花蓮縣 Hualien County | 14 | 12 | 2 | - | - | - | - | - | - |
| 澎湖縣 Penghu County | - | - | - | - | - | - | - | - | - |
| 基隆市 Keelung City | 2 | 2 | - | - | - | - | - | - | - |
| 新竹市 Hsinchu City | 1 | - | 1 | - | - | - | - | - | - |
| 嘉義市 Chiayi City | 1 | - | 1 | - | - | - | - | - | - |
| 福建省 Fuchien Province | 1 | 1 | - | - | - | - | - | - | - |
| 金門縣 Kinmen County | - | - | - | - | - | - | - | - | - |
| 連江縣 Lienchiang County | 1 | 1 | - | - | - | - | - | - | - |
| 資料來源或填報單位 Source | 內政部營建署 Construction and Planning Agency, Ministry of the Interior | | | | | | | | |
| 備註 Note | 1.第一類：家庭成員具下列條件之一者：1.低收入戶 2.特殊境遇家庭 3.育有未成年子女 3 人以上 4. 於安置教養機構或寄養家庭結束安置無法返家，未滿 25 歲 5.受家庭暴力侵害者及其子女 6.身心障礙者 7.感染人類免疫缺乏病毒者或罹患後天免疫缺乏症候群者 8.災民 9.遊民 10.原住民 11. 65 歲以上老人 12.其他經中央主管機關認定者。 第二類：家庭成員不具第一類條件者。 Second Category：Family members who are excluded from the First Category. 2.本表因案件身分別可能有重覆狀況，故總核准戶數可能小於各類身分別加總。 Social identities may be repetitive in some cases / approbation, thus, the amount of total applications may be less than the sum of applications of all social identities. | | | | | | | | |

表 6-3-1 102 年度整合住宅補貼資源實施方案購置住宅貸款利息補貼核准戶數-按身分別及性別分(續完)

6-3-1 Statistics for Types of Housing-Purchase Mortgage Subsidy Approval in Integrated Housing-Subsidization Program.(End)

資料時間：民國 102 年底 End of 2013

單位：戶 Unit：Household

| 區域別 Administrative Area | 第二類 Second category | | |
|----------------------------|---|------------|--------------|
| | 小計 Subtotal | 男性 Male | 女性 Female |
| 總計 Total | 3,142 | 1,537 | 1,605 |
| 新北市 New Taipei City | 517 | 231 | 286 |
| 臺北市 Taipei City | 329 | 135 | 194 |
| 臺中市 Taichung City | 534 | 263 | 271 |
| 臺南市 Tainan City | 255 | 141 | 114 |
| 高雄市 Kaohsiung City | 443 | 220 | 223 |
| 臺灣省 Taiwan Province | 1,053 | 540 | 513 |
| 宜蘭縣 Yilan County | 103 | 55 | 48 |
| 桃園縣 Taoyuan County | 246 | 118 | 128 |
| 新竹縣 Hsinchu County | 44 | 30 | 14 |
| 苗栗縣 Miaoli County | 69 | 36 | 33 |
| 彰化縣 Changhua County | 158 | 84 | 74 |
| 南投縣 Nantou County | 56 | 35 | 21 |
| 雲林縣 Yunlin County | 75 | 38 | 37 |
| 嘉義縣 Chiayi County | 26 | 14 | 12 |
| 屏東縣 Pingtung County | 96 | 50 | 46 |
| 臺東縣 Taitung County | 11 | 5 | 6 |
| 花蓮縣 Hualien County | 27 | 11 | 16 |
| 澎湖縣 Penghu County | 9 | 4 | 5 |
| 基隆市 Keelung City | 49 | 26 | 23 |
| 新竹市 Hsinchu City | 45 | 21 | 24 |
| 嘉義市 Chiayi City | 39 | 13 | 26 |
| 福建省 Fuchien Province | 11 | 7 | 4 |
| 金門縣 Kinmen County | 11 | 7 | 4 |
| 連江縣 Lienchiang County | - | - | - |
| 資料來源或填報單位 Source | 內政部營建署 Construction and Planning Agency, Ministry of the Interior | | |
| 備註 Note | <p>1.第一類：家庭成員具下列條件之一者：1.低收入戶 2.特殊境遇家庭 3.育有未成年子女 3 人以上 4. 於安置教養機構或寄養家庭結束安置無法返家，未滿 25 歲 5.受家庭暴力侵害者及其子女 6.身心障礙者 7.感染人類免疫缺乏病毒者或罹患後天免疫缺乏症候群者 8.災民 9.遊民 10.原住民 11. 65 歲以上老人 12.其他經中央主管機關認定者。</p> <p>第二類：家庭成員不具第一類條件者。</p> <p>Second Category：Family members who are excluded from the First Category.</p> <p>2.本表因案件身分別可能有重覆狀況，故總核准戶數可能小於各類身分別加總。</p> <p>Social identities may be repetitive in some cases / approbation, thus, the amount of total applications may be less than the sum of applications of all social identities.</p> | | |

表 6-3-2 102 年度整合住宅補貼資源實施方案修繕住宅貸款利息補貼核准戶數-按身分別及性別分
6-3-2 Statistics for Types of Housing Renovation Mortgage Subsidy Approval in Integrated Housing-Subsidization Program.
資料時間：民國 102 年底 End of 2013

單位：戶 Unit：Household

| 區域別 Administrative Area | 第一類 First category | | | | | | | | |
|----------------------------|--|------------|--------------|----------------|------------|--------------|----------------|------------|--------------|
| | 低收入戶 | | | 特殊境遇家庭 | | | 育有未成年子女 3 人以上 | | |
| | 小計 Subtotal | 男性 Male | 女性 Female | 小計 Subtotal | 男性 Male | 女性 Female | 小計 Subtotal | 男性 Male | 女性 Female |
| 總計 Total | 38 | 11 | 27 | 4 | - | 4 | 40 | 27 | 13 |
| 新北市 New Taipei City | 8 | 1 | 7 | 1 | - | 1 | 10 | 5 | 5 |
| 臺北市 Taipei City | 7 | 2 | 5 | 1 | - | 1 | 2 | 1 | 1 |
| 臺中市 Taichung City | 4 | - | 4 | 1 | - | 1 | 4 | 3 | 1 |
| 臺南市 Tainan City | 4 | 2 | 2 | - | - | - | 2 | 1 | 1 |
| 高雄市 Kaohsiung City | 6 | 3 | 3 | - | - | - | 6 | 4 | 2 |
| 臺灣省 Taiwan Province | 9 | 3 | 6 | 1 | - | 1 | 16 | 13 | 3 |
| 宜蘭縣 Yilan County | - | - | - | - | - | - | - | - | - |
| 桃園縣 Taoyuan County | 4 | 1 | 3 | - | - | - | 8 | 7 | 1 |
| 新竹縣 Hsinchu County | - | - | - | 1 | - | 1 | 2 | 1 | 1 |
| 苗栗縣 Miaoli County | 1 | - | 1 | - | - | - | - | - | - |
| 彰化縣 Changhua County | - | - | - | - | - | - | 2 | 2 | - |
| 南投縣 Nantou County | 2 | 1 | 1 | - | - | - | - | - | - |
| 雲林縣 Yunlin County | - | - | - | - | - | - | 1 | 1 | - |
| 嘉義縣 Chiayi County | - | - | - | - | - | - | - | - | - |
| 屏東縣 Pingtung County | 1 | - | 1 | - | - | - | 2 | 1 | 1 |
| 臺東縣 Taitung County | - | - | - | - | - | - | - | - | - |
| 花蓮縣 Hualien County | - | - | - | - | - | - | 1 | 1 | - |
| 澎湖縣 Penghu County | - | - | - | - | - | - | - | - | - |
| 基隆市 Keelung City | 1 | 1 | - | - | - | - | - | - | - |
| 新竹市 Hsinchu City | - | - | - | - | - | - | - | - | - |
| 嘉義市 Chiayi City | - | - | - | - | - | - | - | - | - |
| 福建省 Fuchien Province | - | - | - | - | - | - | - | - | - |
| 金門縣 Kinmen County | - | - | - | - | - | - | - | - | - |
| 連江縣 Lienchiang County | - | - | - | - | - | - | - | - | - |
| 資料來源或填報單位 Source | 內政部營建署 Construction and Planning Agency, Ministry of the Interior | | | | | | | | |
| 備註 Note | 1.第一類：家庭成員具下列條件之一者：1.低收入戶 2.特殊境遇家庭 3.育有未成年子女 3 人以上 4. 於安置教養機構或寄養家庭結束安置無法返家，未滿 25 歲 5.受家庭暴力侵害者及其子女 6.身心障礙者 7.感染人類免疫缺乏病毒者或罹患後天免疫缺乏症候群者 8.災民 9.遊民 10.原住民 11. 65 歲以上老人 12.其他經中央主管機關認定者。 第二類：家庭成員不具第一類條件者。 Second Category：Family members who are excluded from the First Category. 2.本表因案件身分別可能有重覆狀況，故總核准戶數可能小於各類身分別加總。 Social identities may be repetitive in some cases / approbation, thus, the amount of total applications may be less than the sum of applications of all social identities. | | | | | | | | |

表 6-3-2 102 年度整合住宅補貼資源實施方案修繕住宅貸款利息補貼核准戶數-按身分別及性別分(續一)

6-3-2 Statistics for Types of Housing Renovation Mortgage Subsidy Approval in Integrated Housing-Subsidization Program.(continued)

資料時間：民國 102 年底 End of 2013

單位：戶 Unit：Household

| 區域別 Administrative Area | 第一類 First category | | | | | | | | |
|----------------------------|--|------------|--------------|----------------|------------|--------------|----------------|------------|--------------|
| | 於安置教養機構或寄養家庭結束安置無法返家，未滿 25 歲 | | | 受家庭暴力侵害者及其子女 | | | 身心障礙者 | | |
| | 小計 Subtotal | 男性 Male | 女性 Female | 小計 Subtotal | 男性 Male | 女性 Female | 小計 Subtotal | 男性 Male | 女性 Female |
| 總計 Total | - | - | - | 1 | - | 1 | 126 | 53 | 73 |
| 新北市 New Taipei City | - | - | - | - | - | - | 28 | 10 | 18 |
| 臺北市 Taipei City | - | - | - | - | - | - | 13 | 6 | 7 |
| 臺中市 Taichung City | - | - | - | 1 | - | 1 | 9 | 5 | 4 |
| 臺南市 Tainan City | - | - | - | - | - | - | 12 | 2 | 10 |
| 高雄市 Kaohsiung City | - | - | - | - | - | - | 13 | 6 | 7 |
| 臺灣省 Taiwan Province | - | - | - | - | - | - | 50 | 24 | 26 |
| 宜蘭縣 Yilan County | - | - | - | - | - | - | 7 | 2 | 5 |
| 桃園縣 Taoyuan County | - | - | - | - | - | - | 15 | 5 | 10 |
| 新竹縣 Hsinchu County | - | - | - | - | - | - | 1 | - | 1 |
| 苗栗縣 Miaoli County | - | - | - | - | - | - | 3 | 2 | 1 |
| 彰化縣 Changhua County | - | - | - | - | - | - | 4 | 2 | 2 |
| 南投縣 Nantou County | - | - | - | - | - | - | 4 | 3 | 1 |
| 雲林縣 Yunlin County | - | - | - | - | - | - | 1 | 1 | - |
| 嘉義縣 Chiayi County | - | - | - | - | - | - | 2 | 1 | 1 |
| 屏東縣 Pingtung County | - | - | - | - | - | - | 4 | 3 | 1 |
| 臺東縣 Taitung County | - | - | - | - | - | - | - | - | - |
| 花蓮縣 Hualien County | - | - | - | - | - | - | 1 | - | 1 |
| 澎湖縣 Penghu County | - | - | - | - | - | - | - | - | - |
| 基隆市 Keelung City | - | - | - | - | - | - | 5 | 3 | 2 |
| 新竹市 Hsinchu City | - | - | - | - | - | - | 2 | 2 | - |
| 嘉義市 Chiayi City | - | - | - | - | - | - | 1 | - | 1 |
| 福建省 Fuchien Province | - | - | - | - | - | - | 1 | - | 1 |
| 金門縣 Kinmen County | - | - | - | - | - | - | 1 | - | 1 |
| 連江縣 Lienchiang County | - | - | - | - | - | - | - | - | - |
| 資料來源或填報單位 Source | 內政部營建署 Construction and Planning Agency, Ministry of the Interior | | | | | | | | |
| 備註 Note | 1.第一類：家庭成員具下列條件之一者：1.低收入戶 2.特殊境遇家庭 3.育有未成年子女 3 人以上 4. 於安置教養機構或寄養家庭結束安置無法返家，未滿 25 歲 5.受家庭暴力侵害者及其子女 6.身心障礙者 7.感染人類免疫缺乏病毒者或罹患後天免疫缺乏症候群者 8.災民 9.遊民 10.原住民 11. 65 歲以上老人 12.其他經中央主管機關認定者。 第二類：家庭成員不具第一類條件者。 Second Category：Family members who are excluded from the First Category. 2.本表因案件身分別可能有重覆狀況，故總核准戶數可能小於各類身分別加總。 Social identities may be repetitive in some cases / approbation, thus, the amount of total applications may be less than the sum of applications of all social identities. | | | | | | | | |

表 6-3-2 102 年度整合住宅補貼資源實施方案修繕住宅貸款利息補貼核准戶數-按身分別及性別分(續二)
 6-3-2 Statistics for Types of Housing Renovation Mortgage Subsidy Approval in Integrated Housing-Subsidization Program.(continued)
 資料時間：民國 102 年底 End of 2013

單位：戶 Unit：Household

| 區域別 Administrative Area | 第一類 First category | | | | | | | | |
|----------------------------|---|------------|--------------|----------------|------------|--------------|----------------|------------|--------------|
| | 感染人類免疫缺乏病毒者或 罹患後天免疫缺乏症候群者 | | | 災民 | | | 遊民 | | |
| | 小計 Subtotal | 男性 Male | 女性 Female | 小計 Subtotal | 男性 Male | 女性 Female | 小計 Subtotal | 男性 Male | 女性 Female |
| 總計 Total | 1 | 1 | - | 1 | 1 | - | - | - | - |
| 新北市 New Taipei City | - | - | - | - | - | - | - | - | - |
| 臺北市 Taipei City | 1 | 1 | - | - | - | - | - | - | - |
| 臺中市 Taichung City | - | - | - | - | - | - | - | - | - |
| 臺南市 Tainan City | - | - | - | - | - | - | - | - | - |
| 高雄市 Kaohsiung City | - | - | - | - | - | - | - | - | - |
| 臺灣省 Taiwan Province | - | - | - | 1 | 1 | - | - | - | - |
| 宜蘭縣 Yilan County | - | - | - | - | - | - | - | - | - |
| 桃園縣 Taoyuan County | - | - | - | - | - | - | - | - | - |
| 新竹縣 Hsinchu County | - | - | - | - | - | - | - | - | - |
| 苗栗縣 Miaoli County | - | - | - | - | - | - | - | - | - |
| 彰化縣 Changhua County | - | - | - | - | - | - | - | - | - |
| 南投縣 Nantou County | - | - | - | - | - | - | - | - | - |
| 雲林縣 Yunlin County | - | - | - | - | - | - | - | - | - |
| 嘉義縣 Chiayi County | - | - | - | - | - | - | - | - | - |
| 屏東縣 Pingtung County | - | - | - | - | - | - | - | - | - |
| 臺東縣 Taitung County | - | - | - | - | - | - | - | - | - |
| 花蓮縣 Hualien County | - | - | - | - | - | - | - | - | - |
| 澎湖縣 Penghu County | - | - | - | - | - | - | - | - | - |
| 基隆市 Keelung City | - | - | - | - | - | - | - | - | - |
| 新竹市 Hsinchu City | - | - | - | 1 | 1 | - | - | - | - |
| 嘉義市 Chiayi City | - | - | - | - | - | - | - | - | - |
| 福建省 Fuchien Province | - | - | - | - | - | - | - | - | - |
| 金門縣 Kinmen County | - | - | - | - | - | - | - | - | - |
| 連江縣 Lienchiang County | - | - | - | - | - | - | - | - | - |
| 資料來源或填報單位 Source | 內政部營建署 Construction and Planning Agency, Ministry of the Interior | | | | | | | | |
| 備註 Note | 1.第一類：家庭成員具下列條件之一者：1.低收入戶 2.特殊境遇家庭 3.育有未成年子女3人以上 4.於安置教養機構或寄養家庭結束安置無法返家，未滿25歲 5.受家庭暴力侵害者及其子女 6.身心障礙者 7.感染人類免疫缺乏病毒者或罹患後天免疫缺乏症候群者 8.災民 9.遊民 10.原住民 11.65歲以上老人 12.其他經中央主管機關認定者。 第二類：家庭成員不具第一類條件者。 Second Category：Family members who are excluded from the First Category. 2.本表因案件身分別可能有重覆狀況，故總核准戶數可能小於各類身分別加總。 Social identities may be repetitive in some cases / approbation, thus, the amount of total applications may be less than the sum of applications of all social identities. | | | | | | | | |

表 6-3-2 102 年度整合住宅補貼資源實施方案修繕住宅貸款利息補貼核准戶數-按身分別及性別分(續三)

6-3-2 Statistics for Types of Housing Renovation Mortgage Subsidy Approval in Integrated Housing-Subsidization Program.(continued)

資料時間：民國 102 年底 End of 2013

單位：戶 Unit：Household

| 區域別 Administrative Area | 第一類 First category | | | | | | | | |
|----------------------------|---|------------|--------------|----------------|------------|--------------|----------------|------------|--------------|
| | 原住民 | | | 65 歲以上老人 | | | 其他經中央主管機關認定者 | | |
| | 小計 Subtotal | 男性 Male | 女性 Female | 小計 Subtotal | 男性 Male | 女性 Female | 小計 Subtotal | 男性 Male | 女性 Female |
| 總計 Total | 18 | 7 | 11 | 40 | 18 | 22 | - | - | - |
| 新北市 New Taipei City | 4 | 1 | 3 | 9 | 4 | 5 | - | - | - |
| 臺北市 Taipei City | - | - | - | 6 | 4 | 2 | - | - | - |
| 臺中市 Taichung City | - | - | - | 5 | 1 | 4 | - | - | - |
| 臺南市 Tainan City | - | - | - | 4 | 2 | 2 | - | - | - |
| 高雄市 Kaohsiung City | 2 | 2 | - | 4 | 1 | 3 | - | - | - |
| 臺灣省 Taiwan Province | 12 | 4 | 8 | 11 | 5 | 6 | - | - | - |
| 宜蘭縣 Yilan County | - | - | - | 1 | - | 1 | - | - | - |
| 桃園縣 Taoyuan County | 4 | 1 | 3 | 3 | 2 | 1 | - | - | - |
| 新竹縣 Hsinchu County | 1 | - | 1 | - | - | - | - | - | - |
| 苗栗縣 Miaoli County | 1 | - | 1 | - | - | - | - | - | - |
| 彰化縣 Changhua County | 1 | 1 | - | 2 | 1 | 1 | - | - | - |
| 南投縣 Nantou County | - | - | - | 1 | 1 | - | - | - | - |
| 雲林縣 Yunlin County | - | - | - | - | - | - | - | - | - |
| 嘉義縣 Chiayi County | - | - | - | - | - | - | - | - | - |
| 屏東縣 Pingtung County | 2 | - | 2 | - | - | - | - | - | - |
| 臺東縣 Taitung County | - | - | - | - | - | - | - | - | - |
| 花蓮縣 Hualien County | 3 | 2 | 1 | - | - | - | - | - | - |
| 澎湖縣 Penghu County | - | - | - | - | - | - | - | - | - |
| 基隆市 Keelung City | - | - | - | 2 | - | 2 | - | - | - |
| 新竹市 Hsinchu City | - | - | - | 2 | 1 | 1 | - | - | - |
| 嘉義市 Chiayi City | - | - | - | - | - | - | - | - | - |
| 福建省 Fuchien Province | - | - | - | 1 | 1 | - | - | - | - |
| 金門縣 Kinmen County | - | - | - | 1 | 1 | - | - | - | - |
| 連江縣 Lienchiang County | - | - | - | - | - | - | - | - | - |
| 資料來源或填報單位 Source | 內政部營建署 Construction and Planning Agency, Ministry of the Interior | | | | | | | | |
| 備註 Note | <p>1.第一類：家庭成員具下列條件之一者：1.低收入戶 2.特殊境遇家庭 3.育有未成年子女 3 人以上 4. 於安置教養機構或寄養家庭結束安置無法返家，未滿 25 歲 5.受家庭暴力侵害者及其子女 6.身心障礙者 7.感染人類免疫缺乏病毒者或罹患後天免疫缺乏症候群者 8.災民 9.遊民 10.原住民 11. 65 歲以上老人 12.其他經中央主管機關認定者。</p> <p>第二類：家庭成員不具第一類條件者。</p> <p>Second Category：Family members who are excluded from the First Category.</p> <p>2.本表因案件身分別可能有重複狀況，故總核准戶數可能小於各類身分別加總。</p> <p>Social identities may be repetitive in some cases / approbation, thus, the amount of total applications may be less than the sum of applications of all social identities.</p> | | | | | | | | |

表 6-3-2 102 年度整合住宅補貼資源實施方案修繕住宅貸款利息補貼核准戶數-按身分別及性別分(續完)

6-3-2 Statistics for Types of Housing Renovation Mortgage Subsidy Approbation in Integrated Housing-Subsidization Program.(End)

資料時間：民國 102 年底 End of 2013

單位：戶 Unit：Household

| 區域別 Administrative Area | 第二類 Second category | | |
|----------------------------|--|------------|--------------|
| | 小計 Sutotal | 男性 Male | 女性 Female |
| 總計 Total | 490 | 222 | 268 |
| 新北市 New Taipei City | 131 | 59 | 72 |
| 臺北市 Taipei City | 40 | 14 | 26 |
| 臺中市 Taichung City | 52 | 16 | 36 |
| 臺南市 Tainan City | 43 | 23 | 20 |
| 高雄市 Kaohsiung City | 69 | 29 | 40 |
| 臺灣省 Taiwan Province | 151 | 80 | 71 |
| 宜蘭縣 Yilan County | 15 | 10 | 5 |
| 桃園縣 Taoyuan County | 48 | 22 | 26 |
| 新竹縣 Hsinchu County | 6 | 3 | 3 |
| 苗栗縣 Miaoli County | 3 | 2 | 1 |
| 彰化縣 Changhua County | 17 | 9 | 8 |
| 南投縣 Nantou County | 5 | 5 | - |
| 雲林縣 Yunlin County | 12 | 9 | 3 |
| 嘉義縣 Chiayi County | 2 | 2 | - |
| 屏東縣 Pingtung County | 15 | 7 | 8 |
| 臺東縣 Taitung County | - | - | - |
| 花蓮縣 Hualien County | 2 | 1 | 1 |
| 澎湖縣 Penghu County | - | - | - |
| 基隆市 Keelung City | 9 | 3 | 6 |
| 新竹市 Hsinchu City | 9 | 4 | 5 |
| 嘉義市 Chiayi City | 8 | 3 | 5 |
| 福建省 Fuchien Province | 4 | 1 | 3 |
| 金門縣 Kinmen County | 4 | 1 | 3 |
| 連江縣 Lienchiang County | - | - | - |
| 資料來源或填報單位 Source | 內政部營建署 Construction and Planning Agency, Ministry of the Interior | | |
| 備註 Note | 1.第一類：家庭成員具下列條件之一者：1.低收入戶 2.特殊境遇家庭 3.育有未成年子女 3 人以上 4. 於安置教養機構或寄養家庭結束安置無法返家，未滿 25 歲 5.受家庭暴力侵害者及其子女 6.身心障礙者 7.感染人類免疫缺乏病毒者或罹患後天免疫缺乏症候群者 8.災民 9.遊民 10.原住民 11. 65 歲以上老人 12.其他經中央主管機關認定者。 第二類：家庭成員不具第一類條件者。 Second Category：Family members who are excluded from the First Category. 2.本表因案件身分別可能有重覆狀況，故總核准戶數可能小於各類身分別加總。 Social identities may be repetitive in some cases / approbation, thus, the amount of total applications may be less than the sum of applications of all social identities. | | |

表 6-3-3 102 年度整合住宅補貼資源實施方案租金補貼核准戶數-按身分別及性別分
6-3-3 Statistics for Types of Rental Subsidy Approbation in Integrated Housing-Subsidization Program.
資料時間：民國 102 年底 End of 2013

單位：戶 Unit：Household

| 區域別 Administrative Area | 第一類 First category | | | | | | | | |
|----------------------------|--|------------|--------------|----------------|------------|--------------|----------------|------------|--------------|
| | 低收入戶 | | | 特殊境遇家庭 | | | 育有未成年子女 3 人以上 | | |
| | 小計 Subtotal | 男性 Male | 女性 Female | 小計 Subtotal | 男性 Male | 女性 Female | 小計 Subtotal | 男性 Male | 女性 Female |
| 總計 Total | 6,735 | 2,907 | 3,828 | 552 | 38 | 514 | 4,970 | 1,906 | 3,064 |
| 新北市 New Taipei City | 1,182 | 506 | 676 | 81 | 9 | 72 | 1,162 | 490 | 672 |
| 臺北市 Taipei City | 1,563 | 669 | 894 | 72 | 7 | 65 | 348 | 150 | 198 |
| 臺中市 Taichung City | 459 | 182 | 277 | 73 | 5 | 68 | 532 | 202 | 330 |
| 臺南市 Tainan City | 615 | 293 | 322 | 43 | 2 | 41 | 381 | 161 | 220 |
| 高雄市 Kaohsiung City | 1,193 | 564 | 629 | 49 | 1 | 48 | 712 | 249 | 463 |
| 臺灣省 Taiwan Province | 1,714 | 692 | 1,022 | 234 | 14 | 220 | 1,810 | 644 | 1,166 |
| 宜蘭縣 Yilan County | 151 | 57 | 94 | 19 | - | 19 | 121 | 36 | 85 |
| 桃園縣 Taoyuan County | 444 | 169 | 275 | 43 | 5 | 38 | 530 | 178 | 352 |
| 新竹縣 Hsinchu County | 50 | 19 | 31 | 10 | 1 | 9 | 48 | 15 | 33 |
| 苗栗縣 Miaoli County | 61 | 24 | 37 | 17 | 1 | 16 | 57 | 20 | 37 |
| 彰化縣 Changhua County | 135 | 57 | 78 | 24 | 2 | 22 | 191 | 77 | 114 |
| 南投縣 Nantou County | 105 | 54 | 51 | 33 | 1 | 32 | 88 | 34 | 54 |
| 雲林縣 Yunlin County | 120 | 46 | 74 | 8 | 1 | 7 | 86 | 35 | 51 |
| 嘉義縣 Chiayi County | 46 | 21 | 25 | 10 | - | 10 | 50 | 20 | 30 |
| 屏東縣 Pingtung County | 207 | 105 | 102 | 29 | - | 29 | 202 | 85 | 117 |
| 臺東縣 Taitung County | 71 | 17 | 54 | 1 | - | 1 | 53 | 14 | 39 |
| 花蓮縣 Hualien County | 139 | 50 | 89 | 3 | 1 | 2 | 101 | 23 | 78 |
| 澎湖縣 Penghu County | 40 | 16 | 24 | 4 | - | 4 | 25 | 13 | 12 |
| 基隆市 Keelung City | - | - | - | 12 | 1 | 11 | 112 | 41 | 71 |
| 新竹市 Hsinchu City | 78 | 22 | 56 | 4 | - | 4 | 58 | 16 | 42 |
| 嘉義市 Chiayi City | 67 | 35 | 32 | 17 | 1 | 16 | 88 | 37 | 51 |
| 福建省 Fuchien Province | 9 | 1 | 8 | - | - | - | 25 | 10 | 15 |
| 金門縣 Kinmen County | 9 | 1 | 8 | - | - | - | 24 | 10 | 14 |
| 連江縣 Lienchiang County | - | - | - | - | - | - | 1 | - | 1 |
| 資料來源或填報單位 Source | 內政部營建署 Construction and Planning Agency, Ministry of the Interior | | | | | | | | |
| 備註 Note | 1.第一類：家庭成員具下列條件之一者：1.低收入戶 2.特殊境遇家庭 3.育有未成年子女 3 人以上 4. 於安置教養機構或寄養家庭結束安置無法返家，未滿 25 歲 5.受家庭暴力侵害者及其子女 6.身心障礙者 7.感染人類免疫缺乏病毒者或罹患後天免疫缺乏症候群者 8.災民 9.遊民 10.原住民 11. 65 歲以上老人 12.其他經中央主管機關認定者。 第二類：家庭成員不具第一類條件者。 Second Category：Family members who are excluded from the First Category. 2.本表因案件身分別可能有重覆狀況，故總核准戶數可能小於各類身分別加總。 Social identities may be repetitive in some cases / approbation, thus, the amount of total applications may be less than the sum of applications of all social identities. | | | | | | | | |

表 6-3-3 102 年度整合住宅補貼資源實施方案租金補貼核准戶數-按身分別及性別分(續一)
6-3-3 Statistics for Types of Rental Subsidy Approbation in Integrated Housing-Subsidization Program.(continued)
資料時間：民國 102 年底 End of 2013

單位：戶 Unit：Household

| 區域別 Administrative Area | 第一類 First category | | | | | | | | |
|----------------------------|--|------------|--------------|----------------|------------|--------------|----------------|------------|--------------|
| | 於安置教養機構或寄養家庭結束安置無法返家，未滿 25 歲 | | | 受家庭暴力侵害者及其子女 | | | 身心障礙者 | | |
| | 小計 Subtotal | 男性 Male | 女性 Female | 小計 Subtotal | 男性 Male | 女性 Female | 小計 Subtotal | 男性 Male | 女性 Female |
| 總計 Total | 17 | 7 | 10 | 163 | 14 | 150 | 10,298 | 5,451 | 4,847 |
| 新北市 New Taipei City | 9 | 3 | 6 | 35 | 5 | 30 | 2,670 | 1,537 | 1,133 |
| 臺北市 Taipei City | 1 | 1 | - | 11 | 2 | 9 | 718 | 371 | 347 |
| 臺中市 Taichung City | - | - | - | 7 | - | 7 | 941 | 514 | 427 |
| 臺南市 Tainan City | - | - | - | 14 | 3 | 11 | 1,058 | 551 | 507 |
| 高雄市 Kaohsiung City | - | - | - | 31 | 1 | 30 | 1,901 | 962 | 939 |
| 臺灣省 Taiwan Province | 7 | 3 | 4 | 64 | 2 | 62 | 2,991 | 1,506 | 1,485 |
| 宜蘭縣 Yilan County | - | - | - | 2 | - | 2 | 272 | 130 | 142 |
| 桃園縣 Taoyuan County | 4 | 2 | 2 | 10 | - | 10 | 631 | 322 | 309 |
| 新竹縣 Hsinchu County | - | - | - | 3 | - | 3 | 33 | 16 | 17 |
| 苗栗縣 Miaoli County | - | - | - | 2 | - | 2 | 105 | 51 | 54 |
| 彰化縣 Changhua County | 1 | 1 | - | 5 | - | 5 | 317 | 160 | 157 |
| 南投縣 Nantou County | - | - | - | 3 | 1 | 2 | 193 | 109 | 84 |
| 雲林縣 Yunlin County | - | - | - | 5 | - | 5 | 116 | 57 | 59 |
| 嘉義縣 Chiayi County | - | - | - | 2 | - | 2 | 103 | 52 | 51 |
| 屏東縣 Pingtung County | - | - | - | 7 | - | 7 | 438 | 233 | 205 |
| 臺東縣 Taitung County | - | - | - | 4 | - | 4 | 56 | 25 | 31 |
| 花蓮縣 Hualien County | 2 | - | 2 | 1 | - | 1 | 234 | 115 | 119 |
| 澎湖縣 Penghu County | - | - | - | 2 | - | 2 | 45 | 23 | 22 |
| 基隆市 Keelung City | - | - | - | 2 | - | 2 | 212 | 87 | 125 |
| 新竹市 Hsinchu City | - | - | - | 2 | 1 | 1 | 56 | 27 | 29 |
| 嘉義市 Chiayi City | - | - | - | 14 | - | 14 | 180 | 99 | 81 |
| 福建省 Fuchien Province | - | - | - | 1 | 1 | 1 | 19 | 10 | 9 |
| 金門縣 Kinmen County | - | - | - | 1 | - | 1 | 18 | 10 | 8 |
| 連江縣 Lienchiang County | - | - | * | - | 1 | - | 1 | - | 1 |
| 資料來源或填報單位 Source | -內政部營建署 Construction and Planning Agency, Ministry of the Interior | | | | | | | | |
| 備註 Note | 1.第一類：家庭成員具下列條件之一者：1.低收入戶 2.特殊境遇家庭 3.育有未成年子女 3 人以上 4. 於安置教養機構或寄養家庭結束安置無法返家，未滿 25 歲 5.受家庭暴力侵害者及其子女 6.身心障礙者 7.感染人類免疫缺乏病毒者或罹患後天免疫缺乏症候群者 8.災民 9.遊民 10.原住民 11. 65 歲以上老人 12.其他經中央主管機關認定者。 第二類：家庭成員不具第一類條件者。 Second Category：Family members who are excluded from the First Category. 2.本表因案件身分別可能有重覆狀況，故總核准戶數可能小於各類身分別加總。 Social identities may be repetitive in some cases / approbation, thus, the amount of total applications may be less than the sum of applications of all social identities. | | | | | | | | |

表 6-3-3 102 年度整合住宅補貼資源實施方案租金補貼核准戶數-按身分別及性別分(續二)

6-3-3 Statistics for Types of Rental Subsidy Approbation in Integrated Housing-Subsidization Program.(continued)

資料時間：民國 102 年底 End of 2013

單位：戶 Unit：Household

| 區域別 Administrative Area | 第一類 First category | | | | | | | | |
|----------------------------|--|------------|--------------|----------------|------------|--------------|----------------|------------|--------------|
| | 感染人類免疫缺乏病毒者或 罹患後天免疫缺乏症候群者 | | | 災民 | | | 遊民 | | |
| | 小計 Subtotal | 男性 Male | 女性 Female | 小計 Subtotal | 男性 Male | 女性 Female | 小計 Subtotal | 男性 Male | 女性 Female |
| 總計 Total | 33 | 20 | 13 | 3 | 2 | 1 | 10 | 9 | 1 |
| 新北市 New Taipei City | 10 | 6 | 4 | - | - | - | 2 | 2 | - |
| 臺北市 Taipei City | 4 | 3 | 1 | - | - | - | 2 | 1 | 1 |
| 臺中市 Taichung City | 1 | - | 1 | - | - | - | - | - | - |
| 臺南市 Tainan City | 1 | - | 1 | - | - | - | 1 | 1 | - |
| 高雄市 Kaohsiung City | 7 | 5 | 2 | - | - | - | 1 | 1 | - |
| 臺灣省 Taiwan Province | 10 | 6 | 4 | 3 | 2 | 1 | 4 | 4 | - |
| 宜蘭縣 Yilan County | 1 | - | 1 | - | - | - | 1 | 1 | - |
| 桃園縣 Taoyuan County | 4 | 3 | 1 | - | - | - | - | - | - |
| 新竹縣 Hsinchu County | - | - | - | - | - | - | - | - | - |
| 苗栗縣 Miaoli County | - | - | - | 2 | 2 | - | 1 | 1 | - |
| 彰化縣 Changhua County | 1 | - | 1 | - | - | - | - | - | - |
| 南投縣 Nantou County | - | - | - | 1 | - | 1 | - | - | - |
| 雲林縣 Yunlin County | - | - | - | - | - | - | - | - | - |
| 嘉義縣 Chiayi County | - | - | - | - | - | - | - | - | - |
| 屏東縣 Pingtung County | - | - | - | - | - | - | - | - | - |
| 臺東縣 Taitung County | - | - | - | - | - | - | - | - | - |
| 花蓮縣 Hualien County | - | - | - | - | - | - | - | - | - |
| 澎湖縣 Penghu County | - | - | - | - | - | - | - | - | - |
| 基隆市 Keelung City | 4 | 3 | 1 | - | - | - | 2 | 2 | - |
| 新竹市 Hsinchu City | - | - | - | - | - | - | - | - | - |
| 嘉義市 Chiayi City | - | - | - | - | - | - | - | - | - |
| 福建省 Fuchien Province | - | - | - | - | - | - | - | - | - |
| 金門縣 Kinmen County | - | - | - | - | - | - | - | - | - |
| 連江縣 Lienchiang County | - | - | - | - | - | - | - | - | - |
| 資料來源或填報單位 Source | 內政部營建署 Construction and Planning Agency, Ministry of the Interior | | | | | | | | |
| 備註 Note | 1.第一類：家庭成員具下列條件之一者：1.低收入戶 2.特殊境遇家庭 3.育有未成年子女 3 人以上 4. 於安置教養機構或寄養家庭結束安置無法返家，未滿 25 歲 5.受家庭暴力侵害者及其子女 6.身心障礙者 7.感染人類免疫缺乏病毒者或罹患後天免疫缺乏症候群者 8.災民 9.遊民 10.原住民 11. 65 歲以上老人 12.其他經中央主管機關認定者。 第二類：家庭成員不具第一類條件者。 Second Category：Family members who are excluded from the First Category. 2.本表因案件身分別可能有重覆狀況，故總核准戶數可能小於各類身分別加總。 Social identities may be repetitive in some cases / approbation, thus, the amount of total applications may be less than the sum of applications of all social identities. | | | | | | | | |

表 6-3-3 102 年度整合住宅補貼資源實施方案租金補貼核准戶數-按身分別及性別分(續三)
6-3-3 Statistics for Types of Rental Subsidy Approbation in Integrated Housing-Subsidization Program.(continued)
資料時間：民國 102 年底 End of 2013

單位：戶 Unit：Household

| 區域別 Administrative Area | 第一類 First category | | | | | | | | |
|----------------------------|--|------------|--------------|----------------|------------|--------------|----------------|------------|--------------|
| | 原住民 | | | 65 歲以上老人 | | | 其他經中央主管機關認定者 | | |
| | 小計 Subtotal | 男性 Male | 女性 Female | 小計 Subtotal | 男性 Male | 女性 Female | 小計 Subtotal | 男性 Male | 女性 Female |
| 總計 Total | 2,720 | 847 | 1,873 | 2,766 | 1,624 | 1,142 | 12 | 7 | 5 |
| 新北市 New Taipei City | 656 | 219 | 437 | 475 | 288 | 187 | 5 | 3 | 2 |
| 臺北市 Taipei City | 114 | 29 | 85 | 563 | 389 | 174 | - | - | - |
| 臺中市 Taichung City | 291 | 103 | 188 | 306 | 176 | 130 | 2 | 1 | 1 |
| 臺南市 Tainan City | 94 | 30 | 64 | 316 | 154 | 162 | - | - | - |
| 高雄市 Kaohsiung City | 247 | 72 | 175 | 437 | 237 | 200 | 2 | 1 | 1 |
| 臺灣省 Taiwan Province | 1,313 | 394 | 919 | 665 | 377 | 288 | 3 | 2 | 1 |
| 宜蘭縣 Yilan County | 110 | 36 | 74 | 40 | 24 | 16 | 2 | 1 | 1 |
| 桃園縣 Taoyuan County | 400 | 110 | 290 | 196 | 113 | 83 | - | - | - |
| 新竹縣 Hsinchu County | 55 | 13 | 42 | 18 | 12 | 6 | - | - | - |
| 苗栗縣 Miaoli County | 47 | 10 | 37 | 21 | 14 | 7 | - | - | - |
| 彰化縣 Changhua County | 53 | 18 | 35 | 43 | 27 | 16 | - | - | - |
| 南投縣 Nantou County | 42 | 12 | 30 | 31 | 17 | 14 | - | - | - |
| 雲林縣 Yunlin County | 15 | 5 | 10 | 36 | 18 | 18 | - | - | - |
| 嘉義縣 Chiayi County | 9 | 2 | 7 | 34 | 19 | 15 | 1 | 1 | - |
| 屏東縣 Pingtung County | 100 | 37 | 63 | 60 | 29 | 31 | - | - | - |
| 臺東縣 Taitung County | 101 | 25 | 76 | 13 | 8 | 5 | - | - | - |
| 花蓮縣 Hualien County | 197 | 63 | 134 | 39 | 23 | 16 | - | - | - |
| 澎湖縣 Penghu County | 4 | 2 | 2 | 8 | 4 | 4 | - | - | - |
| 基隆市 Keelung City | 123 | 45 | 78 | 54 | 31 | 23 | - | - | - |
| 新竹市 Hsinchu City | 40 | 12 | 28 | 22 | 15 | 7 | - | - | - |
| 嘉義市 Chiayi City | 17 | 4 | 13 | 50 | 23 | 27 | - | - | - |
| 福建省 Fuchien Province | 5 | - | 5 | 4 | 3 | 1 | - | - | - |
| 金門縣 Kinmen County | 5 | - | 5 | 4 | 3 | 1 | - | - | - |
| 連江縣 Lienchiang County | - | - | - | - | - | - | - | - | - |
| 資料來源或填報單位 Source | 內政部營建署 Construction and Planning Agency, Ministry of the Interior | | | | | | | | |
| 備註 Note | 1.第一類：家庭成員具下列條件之一者：1.低收入戶 2.特殊境遇家庭 3.育有未成年子女 3 人以上 4. 於安置教養機構或寄養家庭結束安置無法返家，未滿 25 歲 5.受家庭暴力侵害者及其子女 6.身心障礙者 7.感染人類免疫缺乏病毒者或罹患後天免疫缺乏症候群者 8.災民 9.遊民 10.原住民 11. 65 歲以上老人 12.其他經中央主管機關認定者。 第二類：家庭成員不具第一類條件者。 Second Category：Family members who are excluded from the First Category. 2.本表因案件身分別可能有重覆狀況，故總核准戶數可能小於各類身分別加總。 Social identities may be repetitive in some cases / approbation, thus, the amount of total applications may be less than the sum of applications of all social identities. | | | | | | | | |

表 6-3-3 102 年度整合住宅補貼資源實施方案租金補貼核准戶數-按身分別及性別分(續完)

6-3-3 Statistics for Types of Rental Subsidy Approbation in Integrated Housing-Subsidization Program.(End)

資料時間：民國 102 年底 End of 2013

單位：戶 Unit：Household

| 區域別 Administrative Area | 第二類 Second category | | |
|----------------------------|---|------------|--------------|
| | 小計 Subtotal | 男性 Male | 女性 Female |
| 總計 Total | 5,343 | 2,241 | 3,102 |
| 新北市 New Taipei City | 607 | 292 | 315 |
| 臺北市 Taipei City | 960 | 391 | 569 |
| 臺中市 Taichung City | 1,183 | 456 | 727 |
| 臺南市 Tainan City | 534 | 253 | 281 |
| 高雄市 Kaohsiung City | 528 | 227 | 301 |
| 臺灣省 Taiwan Province | 1,509 | 613 | 896 |
| 宜蘭縣 Yilan County | 42 | 18 | 24 |
| 桃園縣 Taoyuan County | 330 | 128 | 202 |
| 新竹縣 Hsinchu County | 125 | 54 | 71 |
| 苗栗縣 Miaoli County | 26 | 12 | 14 |
| 彰化縣 Changhua County | 197 | 98 | 99 |
| 南投縣 Nantou County | 52 | 29 | 23 |
| 雲林縣 Yunlin County | 199 | 71 | 128 |
| 嘉義縣 Chiayi County | 167 | 66 | 101 |
| 屏東縣 Pingtung County | 52 | 21 | 31 |
| 臺東縣 Taitung County | 13 | 8 | 5 |
| 花蓮縣 Hualien County | 10 | 2 | 8 |
| 澎湖縣 Penghu County | 40 | 20 | 20 |
| 基隆市 Keelung City | 58 | 26 | 32 |
| 新竹市 Hsinchu City | 124 | 38 | 86 |
| 嘉義市 Chiayi City | 74 | 22 | 52 |
| 福建省 Fuchien Province | 22 | 9 | 13 |
| 金門縣 Kinmen County | 19 | 8 | 11 |
| 連江縣 Lienchiang County | 3 | 1 | 2 |
| 資料來源或填報單位 Source | 內政部營建署 Construction and Planning Agency, Ministry of the Interior | | |
| 備註 Note | <p>1.第一類：家庭成員具下列條件之一者：1.低收入戶 2.特殊境遇家庭 3.育有未成年子女 3 人以上 4. 於安置教養機構或寄養家庭結束安置無法返家，未滿 25 歲 5.受家庭暴力侵害者及其子女 6.身心障礙者 7.感染人類免疫缺乏病毒者或罹患後天免疫缺乏症候群者 8.災民 9.遊民 10.原住民 11. 65 歲以上老人 12.其他經中央主管機關認定者。</p> <p>第二類：家庭成員不具第一類條件者。</p> <p>Second Category：Family members who are excluded from the First Category.</p> <p>2.本表因案件身分別可能有重覆狀況，故總核准戶數可能小於各類身分別加總。</p> <p>Social identities may be repetitive in some cases / approbation, thus, the amount of total applications may be less than the sum of applications of all social identities.</p> | | |

表 6-4-1 102 年度整合住宅補貼資源實施方案補貼戶數年報表
6-4-1 Statistics of Subsidies Households in Integrated Housing-Subsidization Program.
資料時間：民國 102 年底 End of 2013

單位：戶 Unit：Household

| 區域別 Administrative Area | 購置住宅貸款利息補貼 Housing-Purchase Mortgage Subsidy Issuance | 修繕住宅貸款利息補貼 Housing Renovation | 租金補貼 Rental Subsidy |
|----------------------------|---|----------------------------------|------------------------|
| 總計 Total | 11,931 | 1,645 | 21,566 |
| 新北市 New Taipei City | 2,944 | 533 | 4,008 |
| 臺北市 Taipei City | 1,183 | 219 | 3,129 |
| 臺中市 Taichung City | 1,519 | 122 | 2,624 |
| 臺南市 Tainan City | 896 | 107 | 1,823 |
| 高雄市 Kaohsiung City | 1,411 | 166 | 2,955 |
| 臺灣省 Taiwan Province | 3,923 | 491 | 6,947 |
| 宜蘭縣 Yilan County | 320 | 57 | 428 |
| 桃園縣 Taoyuan County | 1,119 | 156 | 1,657 |
| 新竹縣 Hsinchu County | 179 | 19 | 300 |
| 苗栗縣 Miaoli County | 206 | 28 | 295 |
| 彰化縣 Changhua County | 518 | 26 | 584 |
| 南投縣 Nantou County | 179 | 13 | 372 |
| 雲林縣 Yunlin County | 182 | 13 | 374 |
| 嘉義縣 Chiayi County | 137 | 14 | 338 |
| 屏東縣 Pingtung County | 341 | 59 | 677 |
| 臺東縣 Taitung County | 77 | 15 | 172 |
| 花蓮縣 Hualien County | 131 | 15 | 344 |
| 澎湖縣 Penghu County | 59 | 10 | 142 |
| 基隆市 Keelung City | 174 | 30 | 491 |
| 新竹市 Hsinchu City | 175 | 25 | 425 |
| 嘉義市 Chiayi City | 126 | 11 | 348 |
| 福建省 Fuchien Province | 55 | 7 | 80 |
| 金門縣 Kinmen County | 54 | 7 | 80 |
| 連江縣 Lienchiang County | 1 | - | - |
| 資料來源或填報單位 Source | 內政部營建署 Construction and Planning Agency, Ministry of the Interior | | |
| 備註 Note | 本報表之補貼戶數係指 102 年底正接受補貼之戶數。 Statistics for the subsidised households were receiving housing subsidies in the end of 2012. | | |

表 6-4-2 102 年度青年安心成家方案補貼戶數年報表
6-4-2 Statistics of Subsidies Households in Homeownership and Rental Subsidization Program (for Age of 20 to 45)
資料時間：民國 102 年底 End of 2013

單位：戶 Unit：Household

| 區域別 Administrative Area | 購置住宅貸款利息補貼 Housing-Purchase Mortgage Subsidy Issuance | 租金補貼 Rental Subsidy |
|----------------------------|---|------------------------|
| 總計 Total | 32,755 | 12,402 |
| 新北市 New Taipei City | 8,280 | 2,592 |
| 臺北市 Taipei City | 3,612 | 961 |
| 臺中市 Taichung City | 4,330 | 2,662 |
| 臺南市 Tainan City | 1,398 | 722 |
| 高雄市 Kaohsiung City | 3,367 | 2,712 |
| 臺灣省 Taiwan Province | 11,593 | 2,723 |
| 宜蘭縣 Yilan County | 720 | 193 |
| 桃園縣 Taoyuan County | 3,864 | 850 |
| 新竹縣 Hsinchu County | 849 | 114 |
| 苗栗縣 Miaoli County | 733 | 82 |
| 彰化縣 Changhua County | 1,728 | 247 |
| 南投縣 Nantou County | 413 | 198 |
| 雲林縣 Yunlin County | 620 | 110 |
| 嘉義縣 Chiayi County | 398 | 75 |
| 屏東縣 Pingtung County | 671 | 310 |
| 臺東縣 Taitung County | 152 | 43 |
| 花蓮縣 Hualien County | 245 | 189 |
| 澎湖縣 Penghu County | 130 | 44 |
| 基隆市 Keelung City | 372 | 220 |
| 新竹市 Hsinchu City | 1,021 | 107 |
| 嘉義市 Chiayi City | 397 | 134 |
| 福建省 Fuchien Province | 175 | 30 |
| 金門縣 Kinmen County | 162 | 28 |
| 連江縣 Lienchiang County | 13 | 2 |
| 資料來源或填報單位 Source | 內政部營建署 Construction and Planning Agency, Ministry of the Interior | |
| 備註 Note | 本報表之補貼戶數係指 102 年底正接受補貼之戶數。 Statistics for the subsidised households were receiving housing subsidies in the end of 2012. | |

伍、 附錄

一、 編製說明

本彙報之住宅資訊統計報表，係根據資料來源單位公布或函送之數據編定。由於資料來源單位統計時點互異，故表單中分別有季資料、半年資料或年資料；各報表之詳細欄位說明，請參閱下表列。

(一) 住宅資訊統計季報表

| 項目 | 欄位定義 | 更新頻率 | 資料來源 | |
|--------------------|---|--|------|---|
| 表 1-1-1 家戶數量季報表 | 普通家戶數 | 指以家庭份子為主體之共同生活戶，即在同一處所且共同生活之親屬及戶內受僱人、寄居人所組成之戶。 各季普通家戶數=(各季戶籍登記戶數)×(最近一期普查普通住戶數調整率)。 普查普通住戶數調整率=(最近一期人口及住宅普查結果之普通住戶數)÷(普查年度年底之戶籍登記戶數)×100%。 | 每季 | 行政院 主計總處 內政部 戶政司 內政部 營建署 |
| | 戶籍登記戶數 | 戶政機關登錄設籍之戶數(含共同事業戶)。 | 每季 | 內政部 戶政司 |
| | 戶量 | 每戶籍登記戶平均人口數。 | | |
| 表 1-2-1 人口數量季報表 | 人口數 | 戶政機關登記之設籍總人數。 | 每季 | 內政部 戶政司 |
| | 新增人口數 | 本季自然增加人數(出生人口數-死亡人口數)與社會增加人數(遷入人口數-遷出人口數)之合計。 | | |
| | 出生 | 戶政機關登記之出生人數。 | | |
| | 死亡 | 戶政機關登記之死亡人數。 | | |
| | 自然增加率 | 係指一地區在該季中自然增加數對季中人口數之比率，也就是平均每千人口在一季中所增加之人數。 自然增加率=(出生-死亡)÷季中人口數×1000 | | |
| | 遷入 | 戶政機關登記之遷入人數。 | | |
| | 遷出 | 戶政機關登記之遷出人數。 | | |
| 社會增加率 | 係指一地區在該季中社會增加數對季中人口數之比率，社會增加數即遷入人口減去遷出人口。 | | | |

| 項目 | | 欄位定義 | 更新頻率 | 資料來源 |
|---------------------------|---------|---|------|-----------------|
| | | $\text{社會增加率} = (\text{遷入人口數} - \text{遷出人口數}) \div \text{季中人口數} \times 1000$ | | |
| | 總增加率 | 即自然增加率與社會增加率之和。 | | |
| 表 1-3-1 低收入戶與中低收入戶季報表 | 低收入戶戶數 | <p>低收入戶，指經申請戶籍所在地直轄市、縣（市）主管機關審核認定，符合家庭總收入平均分配全家人口，每人每月在最低生活費以下，且家庭財產未超過中央、直轄市主管機關公告之當年度一定金額者。</p> <p>民國 103 年每人每月最低生活費，臺灣省 15 縣市 10,869 元、新北市 12,439 元、臺北市 14,794 元、臺中市 11,860 元、臺南市 10,869 元、高雄市 11,890 元、福建省 9,769 元。</p> | 每季 | 衛生福利部 社會及家庭署 |
| | 中低收入戶戶數 | <p>中低收入戶，係指經申請戶籍所在地直轄市、縣（市）主管機關審核認定，符合家庭總收入平均分配全家人口，每人每月不超過最低生活費 1.5 倍，且不得超過同一最近年度中央主計機關所公布全國最低生活費之數額，且家庭財產未超過中央、直轄市主管機關公告之當年度一定金額者。</p> <p>民國 103 年每人每月最低生活費，臺灣省 15 縣市 16,304 元、新北市 18,659 元、臺北市 20,261 元、臺中市 17,790 元、臺南市 16,304 元、高雄市 17,835 元、福建省 16,654 元。</p> | | |
| 表 1-3-2 身心障礙者及原住民人數季報表 | 身心障礙者人數 | <p>身心障礙者指下列各款身體系統構造或功能，有損傷或不全導致顯著偏離或喪失，影響其活動與參與社會生活，經醫事、社會工作、特殊教育與職業輔導評量等相關專業人員組成之專業團隊鑑定及評估，領有身心障礙證明者：</p> <ol style="list-style-type: none"> 1.神經系統構造及精神、心智功能； 2.眼、耳及相關構造與感官功能及疼痛； 3.涉及聲音與言語構造及其功能； 4.循環、造血、免疫與呼吸系統構造及其功能； 5.消化、新陳代謝與內分泌系統相關構造及其功能； 6.泌尿與生殖系統相關構造及其功能； | 每季 | 衛生福利部 社會及家庭署 |

| 項目 | 欄位定義 | 更新頻率 | 資料來源 |
|---------------------------|---|------|--|
| | 7.神經、肌肉、骨骼之移動相關構造及其功能； 8.皮膚與相關構造及其功能。 | | |
| | 原住民人數 以戶籍登記所註記之原住民身分者人數，原住民身分者係指既存於臺灣而為國家管轄內之傳統民族，包括阿美族、泰雅族、排灣族、布農族、卑南族、魯凱族、鄒族、賽夏族、雅美族、邵族、噶瑪蘭族、太魯閣族及其他自認為原住民族，並經中央原住民族主管機關報請行政院核定之民族。 | | 內政部 戶政司 |
| 表 1-3-3 65 歲以上人口與家戶季報表 | 65 歲以上老人人數 年齡 65 歲以上人口總計。 | 每季 | 內政部 戶政司 |
| | 僅老年人口居住戶數 相同住址歸為一宅，按 1 人老年人口、2 人老年人口、3 人以上老年人口，計算僅有老年人口居住宅數。 | | 內政部不動產 資訊平台 |
| | 中低收入老人人數 中低收入老人人數係依據「中低收入老人生活津貼發給辦法」規定，家庭總收入按全家人口平均分配，每人每月未超過中央主管機關或直轄市主管機關當年公布最低生活費標準之 2.5 倍，且未超過臺灣地區平均每人每月消費支出之 1.5 倍者人數統計。 | | 衛生福利部 社會及家庭署 |
| 表 2-1-1 住宅存量季報表 | 住宅存量 房屋稅籍住宅類數量為住宅使用面積 5 坪以上、500 坪以下，且住宅使用面積大於、等於課稅總面積 50% 之數量。 各季住宅存量=各季房屋稅籍住宅類數量×普查住宅數調整率。 普查住宅數調整率=(最近一期人口及住宅普查中之臺閩地區住宅單位數)÷(普查年度年底之房屋稅籍住宅類數量)×100%。 | 每季 | 行政院 主計總處 財政部 財政資訊中心 內政部 營建署 |
| 表 2-1-2 核發住宅建造執照季報表 | 核發住宅建造執照宅數 係採內政部營建署「營建統計」公告各縣市住宅類 (H2) 建造執照宅數數值。 住宅之認定為使用類別登記為 H-2 者，分為住宅(含集合住宅、民宿)及農舍。 | 每季 | 內政部 營建署 |
| | 核發住宅建造執照樓地板面積 係採內政部營建署「營建統計」公告各縣市住宅類 (H2) 建造執照樓地板面積數值。 總樓地板面積為建築物各層包括地下層、屋頂突出物及夾層等樓地板面積之總和。 | | |
| 表 2-1-3 | 核發住宅使用 係採內政部營建署「營建統計」公告各縣 | 每季 | 內政部 |

| 項目 | 欄位定義 | 更新頻率 | 資料來源 |
|--------------------|---------------|------|------------------------------|
| 核發住宅使用執照季報表 | 執照宅數 | | 營建署 |
| | 核發住宅使用執照樓地板面積 | | |
| 表 2-1-4 住宅開工季報表 | 建物開工宅數 | 每季 | 內政部營建署 |
| | 建物開工樓地板面積 | | |
| 表 3-1-1 建物所有權登記季報表 | 建物所有權第一次登記棟數 | 每季 | 內政部統計處 |
| | 建物所有權第一次登記面積 | | |
| | 建物所有權買賣移轉登記棟數 | | |
| | 建物所有權買賣移轉登記面積 | | |
| 表 3-2-1 房地產交易課稅季報表 | 買賣契稅免稅件數 | 每季 | 財政部賦稅署 金門縣稅務局 連江縣稅捐稽徵處 |
| | 買賣契稅應稅件數 | | |
| | 買賣契稅應納稅額 | | |
| | 土地增值稅免稅件數 | | |
| | 土地增值稅應稅件數 | | |
| | 土地增值稅應納稅額 | | |
| 表 4-1-1 法院拍定成屋季報表 | 法院拍定成屋總件數 | 每季 | 司法院 |

| 項目 | | 欄位定義 | 更新頻率 | 資料來源 |
|----|------------------|--|------|------|
| | 法院拍定成屋 總金額 | 由司法院提供之法拍物件不動產拍定價格所計算出的統計資訊。 拍定總金額為該地區當季所有拍定案件之總金額。 | | |
| | 法院拍定成屋 平均每坪價格 | 由司法院提供之法拍物件不動產拍定價格所計算出的統計資訊。 平均拍定價格為該地區平均之每一標拍定單價（元/坪）。 | | |

| 項目 | 欄位定義 | 更新頻率 | 資料來源 |
|------------------------|---|------|----------------------------------|
| 表 5-1-1 住宅建築貸款餘額季報表 | 上季底住宅建築貸款餘額 上季底各縣市各住宅建築貸款案尚未到期之本金餘額(不含逾放、轉催收金額及轉呆帳金額)。 本表所指之「住宅建築貸款」係為 1. 由建造執照之使用類組欄位定義內容判定： (1)集合住宅、住宅(包括民宿)。 (2)小型安養機構、小型身心障礙者職業訓練機構、小型社區復健中心、小型康復之家(設於地面一層面積在 500 m ² 以下或設於二層至五層之任一層面積在 300 m ² 以下且樓梯寬度 1.2 m ² 以上、分間牆及室內裝修材料符合建築技術規則現行規定者)。 (3)農舍(包括民宿)。 2. 以土地使用分區規定得興建住宅之用地為判定。 3. 由借款人於申請貸款時所提供之興建計劃書內容判定。 4. 由各金融機關承辦業務人員自行判定。 | 每季 | 銀行公會 各會員銀行 人壽保險公會 各會員公司 |
| | 本季底住宅建築貸款餘額 本季底各縣市各住宅建築貸款案尚未到期之本金餘額(不含逾放、轉催收金額及轉呆帳金額)。 | | |
| | 本季住宅建築貸款動用金額 各縣市住宅建築貸款案於本季動用之金額。 | | |
| | 本季住宅建築貸款核准金額(A) 本季首次動用額度之住宅建築貸款案核准總額度。 本欄及下欄之「貸款核准」是以案件撥款日發生於統計期間為準，若貸款案有分次動用額度的情況以第一次撥款日認定。 | | |
| | 本季住宅建築貸款核准筆數(B) 本季首次動用額度之住宅建築貸款案筆數。 「筆數」係以借款人歸戶認定，不以銀行帳號計數筆數，且僅於第一次撥款時統計，爾後之動用額度不再提報筆數。 | | |
| | 本季住宅建築貸款平均每筆核准金額(C) 本季首次核准額度之住宅建築貸款案平均每筆核准總金額(C=A÷B)。 | | |
| 表 5-2-1 購置住宅貸款餘額季報表 | 上季底購置住宅貸款餘額 上季底各縣市購置住宅貸款尚未到期之本金餘額(不含逾放、轉催收金額及轉呆帳金額)。 | 每季 | 銀行公會 各會員銀行 人壽保險公會 |

| 項目 | 欄位定義 | 更新頻率 | 資料來源 |
|-----------------|--|------|-------|
| | <p>本欄位及本表其他欄位所稱之購置住宅貸款定義係指：「其貸款用途為購置住宅者，含政府優惠房屋貸款及不同銀行間轉貸其原始用途為購置住宅者；但不含以房屋為抵押品之非購置住宅用途之貸款，不包含房屋修繕貸款之金額、代放款金額，及各種短期特殊形式之房貸案件之金額。」^{註1}。上述所稱之代放款是指放款資金不來自於銀行自身之代放款案件。</p> <p>各季核貸案件於統計日已完全清償者不列入當季核貸金額。(意即當季開始動用額度旋即全部清償者不列入當季金額的統計)。</p> | | 各會員公司 |
| 本季度購置住宅貸款餘額 | 本季度各縣市購置住宅貸款尚未到期之本金餘額(不含逾放、轉催收金額及轉呆帳金額)。 | | |
| 本季度購置住宅貸款核准金額 | 本季度核貸購置住宅貸款案總貸款金額。本欄及下欄之「貸款核准」是以案件撥款日發生於統計期間為準，若貸款案有分次動用額度的情況以第一次撥款日認定。 | | |
| 本季度購置住宅貸款承作筆數 | 本季度各縣市核貸購置住宅貸款筆數(以借款人為單位)。「筆數」係以借款人歸戶認定，不以銀行帳號計數筆數，且僅於第一次撥款時統計，爾後之動用額度不再提報筆數。 | | |
| 本季度購置住宅貸款平均每筆金額 | 本季度各縣市購置住宅貸款平均每筆金額(貸款金額/本季度核貸筆數)。 | 每季 | 系統處理 |

^{註1} 特殊形式之房貸案件指凡其房貸之貸款目的與本季度統計目的不符，或其放貸期數在經過統計平均後將影響統計結果甚鉅之房貸案件，例如市面上各家銀行所推出之理財型房貸，其主要目的為短期之資金週轉，且通常貸款期數僅為 12~24 月之短期放貸。

| 項目 | | 欄位定義 | 更新頻率 | 資料來源 |
|--------------------------|------------------|---|------|----------------------------------|
| 表 5-2-2 購置住宅貸款利率季報表 | 本季度購置住宅貸款平均利率 | 本表所採之購置住宅貸款案件範圍為所有表 5-1-2 所統計之案件，惟排除逾放之案件及優惠房貸。 平均利率之計算方式為（該縣市每筆貸款之每季最後一個月最後一日之放款利率）/總筆數。 | 每季 | 銀行公會 各會員銀行 人壽保險公會 各會員公司 |
| | 本季新增購置住宅貸款平均利率 | 本季新承作購置住宅貸款之平均利率，平均利率係以「本季新承做之貸款」其各段利率適用期數加權平均而得。 新承作的部分不包含優惠房貸。 若為指數型房貸，則以本季最後一個月公布之基準利率數據作為下一季至到期日之基準利率，以便計算後續各期之貸款利率。 | | |
| | 本季新增購置住宅貸款平均貸款成數 | 本季新承作購置住宅貸款之貸款成數平均數。其中貸款成數之計算係貸放金額與銀行鑑估市值之比例。 | | |
| | 本季新增購置住宅貸款平均貸款期數 | 本季新承作購置住宅貸款契約之貸款期數平均數，契約非以每月為一期者，請勿納入計算。 | | |
| 表 5-2-3 購置住宅貸款違約狀況季報表 | 本季度購置住宅貸款總額(A) | 本季度各縣市購置住宅貸款尚未到期之放款總額(含逾放、催收金額，不含轉呆帳)。本表所指之逾放係比照「銀行資產評估損失準備提列及逾期放款催收呆帳處理辦法」為準。「逾期放款指積欠本金或利息超過清償期三個月，或雖未超過三個月，但已向主、從債務人訴追或處分擔保品者」。 | 每季 | 銀行公會 各會員銀行 人壽保險公會 各會員公司 |
| | 本季度購置住宅貸款逾放金額(B) | 本季度各縣市購置住宅貸款逾放金額，其逾放金額應包含 1.放款轉列催收款已列報逾期放款之金額，及 2.其他非屬催收款之逾期放款。其各項定義請參照財政部 93.1.6 臺財融第 0928011826 號令之規定【銀行資產評估損失準備提列及逾期放款催收款呆帳處理辦法】 | | |
| | 本季度購置住宅貸款催收金額 | 本表所指「催收」係指經轉入催收款科目之放款，凡逾期放款應於清償期屆滿六個月內轉入催收科目。 | | |
| | 本季購置住宅貸款逾放筆數 | 本季度各縣市購置住宅貸款逾放筆數(以借款人為單位)。 逾放筆數係指各季度逾放之借款人人數（以借款人歸戶計算，不以銀行帳號計算）。 | | |

| 項目 | | 欄位定義 | 更新頻率 | 資料來源 |
|--------------------------------|-----------------|--|------|--------|
| | 本季購置住宅貸款逾放金額增加數 | 本季各縣市購置住宅貸款逾放金額變化(本季度逾放金額－上季逾放金額)。 | 每季 | 系統處理 |
| | 本季購置住宅貸款違約率(C) | 本季各縣市購置住宅貸款違約率(C=B÷A)。 | 每季 | 系統處理 |
| 表 6-1-1 整合住宅補貼資源實施方案補貼戶數季報表 | 購置住宅貸款利息補貼 | 購置住宅貸款補貼為對於有購屋能力之無自有住宅者或「2 年內購置住宅並已辦理貸款者」，提供之住宅補貼。各月份補貼戶數係自民國 96 年迄今正接受補貼之核定戶數加總。 | 每季 | 內政部營建署 |
| | 修繕住宅貸款利息補貼 | 對於擁有老舊住宅亟待修繕者，提供之住宅補貼。補貼戶數之定義同前。 | | |
| | 租金補貼 | 租金補貼為對於無力購置住宅者，提供之住宅補貼。補貼戶數之定義同前。 | | |
| 表 6-1-2 青年安心成家方案補貼戶數季報表 | 購置住宅貸款利息補貼 | 指前二年零利率購置住宅貸款利息補貼，此為對於新婚或育有子女之青年家庭有購屋能力之無自有住宅者或「2 年內購置住宅並已辦理貸款者」，提供之住宅補貼。各月份補貼戶數係自民國 98 年迄今正接受補貼之核定戶數加總。青年安心成家住宅補貼方案辦理期程為 98-101 年，自 102 年度起停辦此方案，故補貼戶數會出現逐季減少之狀況。 | 每季 | 內政部營建署 |
| | 租金補貼 | 對於新婚或育有子女之青年家庭無力購置住宅者，提供之住宅補貼。補貼戶數之定義同前。青年安心成家住宅補貼方案辦理期程為 98-101 年，自 102 年度起停辦此方案，故補貼戶數會出現逐季減少之狀況。 | | |

(二) 住宅資訊統計年報表

| 項目 | | 欄位定義 | 更新頻率 | 資料來源 |
|-----------------------|--------------|--|-------------------------------|-----------------|
| 表 1-1-2 家戶結構年報表 | 家戶總計 | 係各種家戶結構之戶數總計，不包含共同事業戶之戶數。 | 每年 | 內政部 戶政司 |
| | 一人家戶 | 每一住宅單元，設籍人數為一人之家戶。 | | |
| | 二人家戶 | 每一住宅單元，設籍人數為二人之家戶。 | | |
| | 三人家戶 | 每一住宅單元，設籍人數為三人之家戶。 | | |
| | 四人家戶 | 每一住宅單元，設籍人數為四人家戶。 | | |
| | 五人家戶 | 每一住宅單元，設籍人數為五人家戶。 | | |
| | 六人以上家戶 | 每一住宅單元，設籍人數為六人以上之家戶。 | | |
| 表 1-3-4 列冊獨居老人半年報表 | 列冊需關懷之獨居老人人數 | 獨居老人之定義應符合下列其中一項： 1.年滿 65 歲以上之單身獨居老人。 2.一戶 2 人以上老人，且其中一人缺乏生活自理能力者。 3.與子女同戶籍，但子女未經常性同住(連續達三天以上獨居之事實者)。 4.與子女同住，但子女缺乏生活自理能力。 | 每半年 | 衛生福利部 社會及家庭署 |
| 表 1-3-5 原住民家戶數年報表 | 原住民家戶數 | 該戶設籍人口中，戶長具有原住民身分者，原住民身分者係指既存於臺灣而為國家管轄內之傳統民族，包括阿美族、泰雅族、排灣族、布農族、卑南族、魯凱族、鄒族、賽夏族、雅美族、邵族、噶瑪蘭族、太魯閣族及其他自認為原住民族並經中央原住民族主管機關報請行政院核定之民族。 | 每年 | 衛生福利部 社會及家庭署 |
| 表 1-4-1 家庭所得年報表 | 平均每戶就業人口數 | 係指各地區就業人口總和除以總戶數。 | 每年，但受限於資料提供單位發布日期，於第 2 季方更新資料 | 行政院 主計總處 |
| | 平均每戶所得收入 | 每戶所得收入總計為所有收入之總和。 | | |
| | 平均每戶可支配所得 | 每戶可支配所得為所得收入總計扣除非消費支出。 | | |
| | 平均每戶消費支出 | 每戶消費支出包括食品及飲料、菸草、衣著鞋襪、房地租及水電、燃料燈光、家具及家庭設備、家事管理、醫療保健、運輸及通訊、娛樂教育和文化服務、雜項支出。 | | |

| 項目 | | 欄位定義 | 更新頻率 | 資料來源 |
|----------------------------|---------------------|--|-----------------------------|--------------|
| | 消費支出比例 | 消費支出占可支配所得之比例。 | | |
| | 儲蓄率 | 儲蓄占可支配所得之比例（儲蓄金額係以可支配所得減去消費支出計算）。 | | |
| 1-4-2 住宅權屬年報表 | 自有(指本宅為戶內經常居住成員所擁有) | 本戶內經常居住人口之一擁有本住宅(房屋)之所有權。 | 每年，但受限於資料提供單位發布日期，於第2季方更新資料 | 行政院 主計總處 |
| | 不住在一起的配偶、父母或子女所擁有 | 指本住宅(房屋)的所有權為不住在本戶的配偶、父母或子女，並非戶內經常居住成員所擁有。 | | |
| | 租賃 | 住戶對其所住家宅，無所有權，而係以租賃或以押租方式，租用他人所有之房屋者。 | | |
| | 配住 | 指由服務單位配住之住宅，包括政府及公民營企業配住者。 | | |
| | 其他 | 含借用親友或機關提供所有之房屋者。 | | |
| 表 2-1-5 居住水準年報表 | 平均每戶建坪 | 建坪係指房屋總樓地板面積的總坪數，包括樓梯間、陽台與走廊。 | 每年，但受限於資料提供單位發布日期，於第2季方更新資料 | 行政院 主計總處 |
| | 平均每戶人數 | 每戶人數為戶內居住人口數。 | | |
| | 平均每戶居住面積 | 每人居住面積為住宅建坪除以戶內居住人口數之值。 | | |
| 表 2-2-1 各機關(構)管理住宅用地年報表 | 軍眷區 | 臺灣地區各縣市軍眷區之都市計畫面積與非都市計畫面積。 | 每年，但受限於資料提供單位發布日期，於第2季方更新資料 | 國防部 政治作戰局 |
| | 抵費地(市地重劃) | 重劃區內土地所有權人提供抵付工程費用、重劃費用及貸款利息等費用的土地面積。 | | 內政部 地政司 |
| | 配餘地(區段徵收) | 區段徵收後政府取得尚未處分之可建築用地面積，其面積範圍較住宅用地為大。 | | 內政部 營建署 |
| | 國宅用地 | 臺灣地區各縣市國宅用地之都市計畫面積與非都市計畫面積。 | | |
| 表 2-2-2 公有非公用住宅用地年報表 | 國有 | 土地權屬為國有之都市計畫面積與非都市計畫面積。 | 每年，但受限於資料提供單位發布日期，於第2季方更新 | 財政部 國有財產署 |
| | 直轄市、縣市有 | 土地權屬為直轄市、縣市有之都市計畫面積與非都市計畫面積。 | | 各地方政府 |
| | 鄉鎮市有 | 土地權屬為鄉鎮市有之都市計畫面積與非 | | |

| 項目 | | 欄位定義 | 更新頻率 | 資料來源 |
|---------------------------|-----|---|------|------------|
| | | 都市計畫面積。 | 資料 | |
| 表 2-2-3 都市地價指數半 年報表 | 總指數 | 地價指數係指內政部地政司自民國 82 年 7 月起依據平均區段地價面積加權法所編制之「都市地區」地價指數。指數基期=102 年 3 月 31 日。 | 每半年 | 內政部 地政司 |
| | 住宅區 | 都市計畫區中使用分區為住宅區者之地價指數。 | | |
| | 商業區 | 都市計畫區中使用分區為商業區者之地價指數。 | | |
| | 工業區 | 都市計畫區中使用分區為工業區者之地價指數。 | | |

住宅金融表單附錄說明

本季之表單 5-1-1 住宅建築貸款餘額季報表、5-2-1 購置住宅貸款餘額季報表、5-2-2 購置住宅貸款利率季報表及 5-2-3 購置住宅貸款違約狀況季報表，四張住宅金融表單之填報銀行如下表所列：

| 金融機構 | 填報狀況 | | | |
|---------------|-------|-------|-------|-------|
| | 5-1-1 | 5-2-1 | 5-2-2 | 5-2-3 |
| 臺灣銀行 | V | V | V | V |
| 臺灣土地銀行 | V | V | V | V |
| 合作金庫商業銀行 | V | V | V | V |
| 第一商業銀行 | V | V | V | V |
| 華南商業銀行 | V | V | V | V |
| 彰化商業銀行 | V | V | V | V |
| 上海商業儲蓄銀行 | V | V | V | V |
| 台北富邦商業銀行 | V | V | V | V |
| 國泰世華商業銀行 | V | V | V | V |
| 高雄銀行 | V | V | V | V |
| 兆豐國際商業銀行 | V | V | V | V |
| 全國農業金庫股份有限公司 | V | V | V | V |
| 花旗(臺灣)銀行 | △ | V | V | V |
| 臺灣中小企業銀行 | V | V | V | V |
| 渣打國際商業銀行 | △ | V | V | V |
| 台中商業銀行 | V | V | V | V |
| 京城商業銀行 | V | V | V | V |
| 匯豐商業銀行 | X | X | X | X |
| 瑞興銀行(原大台北銀行) | V | V | V | V |
| 華泰商業銀行 | V | V | V | V |
| 臺灣新光商業銀行 | V | V | V | V |
| 陽信商業銀行 | V | V | V | V |
| 板信商業銀行 | V | V | V | V |
| 三信商業銀行 | V | V | V | V |
| 中華郵政股份有限公司 | △ | V | V | V |
| 聯邦商業銀行 | V | V | V | V |
| 遠東國際商業銀行 | V | V | V | V |
| 元大商業銀行 | V | V | V | V |
| 永豐商業銀行 | V | V | V | V |
| 玉山商業銀行 | V | V | V | V |
| 萬泰商業銀行 | V | V | V | V |
| 台新國際商業銀行 | V | V | V | V |
| 大眾商業銀行 | V | V | V | V |
| 日盛國際商業銀行 | V | V | V | V |
| 安泰商業銀行 | V | V | V | V |
| 中國信託商業銀行 | V | V | V | V |
| 星展銀行(原寶華商業銀行) | V | V | V | V |
| 澳商澳盛銀行(原荷蘭銀行) | △ | V | V | V |

註一：「v」為有填報；「△」為無法填報或非必要填報；「X」為未填報。

註二：目前銀行公會會員行數為 45 家，其中臺灣工業銀行、中國輸出入銀行、中華開發工業銀行、中華票券金融公司、國際票券金融公司、兆豐票券金融股份有限公司及元大證券金融公司共 7 家未辦理住宅貸款相關業務，故未納入填報對象，故總應填報家數為 38 家。

本季之表單 5-1-1 住宅建築貸款餘額季報表、5-2-1 購置住宅貸款餘額季報表、5-2-2 購置住宅貸款利率季報表及 5-2-3 購置住宅貸款違約狀況季報表，四張住宅金融表單之填報壽險業如下表所列：

| 金融機構 | 填報狀況 | | | |
|--------------|-------|-------|-------|-------|
| | 5-1-1 | 5-2-1 | 5-2-2 | 5-2-3 |
| 三商美邦人壽 | △ | V | V | V |
| 中國信託人壽 | △ | V | V | V |
| 中國人壽 | △ | V | V | V |
| 臺灣人壽 | △ | V | V | V |
| 安泰人壽 | △ | X | X | X |
| 安聯人壽 | △ | V | V | V |
| 幸福人壽 | △ | V | V | V |
| 保誠人壽 | △ | X | X | X |
| 南山人壽 | △ | V | V | V |
| 國泰人壽 | △ | V | V | V |
| 全球人壽 (原國華人壽) | △ | V | V | △ |
| 國寶人壽 | △ | V | V | V |
| 富邦人壽 | △ | V | V | V |
| 新光人壽 | △ | V | V | V |
| 臺銀人壽 | △ | X | X | X |
| 遠雄人壽 | △ | X | X | X |
| 國際紐約人壽 | △ | V | V | V |

註一：「V」為有填報；「△」為無法填報或非必要填報；「X」為未填報。

註二：目前壽險公會會員公司數為 28 家，其中本國公司 24 家，4 家為外商在臺分公司。

註三：目前壽險公會會員，外商在臺公司 4 家與其中本國中華郵政公司壽險處、全球人壽、合作金庫人壽、保德信國際人壽、第一金人壽、朝陽人壽、宏泰人壽與國際康健人壽共 8 家未辦理住宅貸款相關業務，故未納入填報對象，故總應填報家數為 16 家。

委託單位：內政部營建署
規劃單位：財團法人國土規劃及不動產資訊中心
計畫主持人：江瑞祥
協同主持人：花敬群
研究人員：林宛青、李育禎
規劃單位聯絡地址：106 台北市大安區羅斯福路三段 277 號 5 樓
規劃單位聯絡電話：(02) 2367 - 2179

中華民國一〇三年十二月出版